Trafican en la SRAH con el Hambre del Pueblo

INF. COLS. 3, 4, 5 y 6

$1000 PESOS M/N

Meridiano
De Nayarit

Tepic, Nay. Miercoles 15 de Noviembre de 1989 AÑO XLV EPOCA II NUM. 1141

Nueva Ley Beneficia a Inquilinos

✦Aprobó el Congreso Modificaciones al Código Civil

✦El Contrato de Arrendamiento, Forzoso Para el Casateniente

Fueron aprobadas las adiciones y modificaciones correspondientes al código civil en materia de arrendamientos por los diputados de la XXII Legislatura Local del h. Congreso del Estado durante la Sesión Pública Ordinaria celebrada ayer en la sala de juntas "Benito Juárez" de este recinto oficial.

Se acordó que en el Artículo 1820 ci se establece que el Contrato de Arrendamiento será forzoso para el arrendador por un año y opcional para el arrendatario, se impone al inquilino dar aviso al propietario de la finca en caso de querer dar por terminado el contrato.

Mientras que en el Artículo 1520 dj se la da un texto mas claro a fin de que el incremento de rentas no exceda del 80% respecto al incremento porcentual autorizado al salario mínimo, declarándose nulo de pleno derecho la estipulación de rentas que rebasa estos límites.

Por otro lado se amplió el término a sesenta días para que el arrendatario ejercite el derecho del tanto.

Estas disposiciones entraran

PASE A LA PAG. 4

Fuente Política

LORENA HERNANDEZ

VIDA ORGANIZACION LO HACE BAJO SU PROPIA RESPONSABILIDAD.

"Cada partido elige, los mejores métodos que convienen a sus intereses políticos, y si decide alguno de ellos proponer con anticipación a sus precandidatos, sirve a los mismos quienes calif-quen su acto de bueno o malo".

Señaló lo anterior el presidente del Congreso del Estado, diputado José Angel Cerón Alba, al referirse al "destape", que hiciera ayer de precandidatos a presidentes municipales y candidatas, la Asociación de Profesionales y Técnicos en el estado.

Dijo, que dentro de lo que establece la ley orgánica del partido, es permitido que cualquier organización política y con respeto, exponga sus cuadros a responsabilidad propia de las consecuencias.

No obstante, indicó que tal como lo ha señalado el Comité Ejecutivo Nacional del partido, los seis del Comité Directivo Estatal, "los posibilitados del ascenso a cualquier cargo político de elección popular, deberán hacerse por conducto a la misma".

Ostentó que el proceso a realizarse dentro de la segunda quincena de este mes, avanzara la democratización interna del partido.

PASE A LA PAG. 4

PULSO
Elías Maldonado

Geográficamente es pequeño el país centroamericano El Salvador, apenas ni cuenta con 21 mil 156 kilómetros cuadrados (Nayarit tiene aproximadamente 27 mil kilómetros cuadrados) y se integra por 14 departamentos (estados) que para nosotros viene siendo como municipios. en fin. El Salvador limita al Norte y al Este con Honduras; al sur con el Oceano Pacífico, y al Oeste con Guatemala. Hace la violencia trono y ahora si la ofensiva general que inició el pasado 11 de noviembre las fuerzas guerrilleras del Frente Farabundo Martí para la Liberación Nacional (FMLN) contra objetivos militares, principalmente en la ciudad de San Salvador, es con la finalidad de obligar al gobierno que preside el derechista Alfredo Cristiani a negociar.

El comentario viene por el bombardeo indiscriminado de las zonas dominadas por guerrilleros por parte de la fuerza Aérea, medida que es condenable porque esta afectando a la población civil que nada tiene que ver en esta lucha.

Los ayones C-47 aviones DC Cessna son las que han perpetrado un nutrido bombardeo en la colonia Zacamil, al norte de la capital de San Salvador, ametrallando a una población indefensa. Los muertos suman ya mas

PASE A LA PAG. 4

El Servicio de Asistencia Social del DIF Estatal, que preside la señora María Eugenia Esprú de Delgado, Por Medio de valiosos permisos a familiares que han requerido, obtienen para los familiares fallecidos un completo servicio por

✦Subastan Ganado Solo a Intermediarios ✦Debe Investigarse Esta Nueva Tranza

POR: PATRICIA RAMIREZ

El director administrativo del instituto Nacional de investigaciones forestales y Agropecuarias (INIFAP) de la SARH en Nayarit, doctor Othon Reynosa, viene especulando con la carne de ganado que se cría en los campos experimentales del gobierno federal.

Tan es así que el próximo día 23 de noviembre, ocho días más, en el campo experimental El verdineño, ubicado en el kilómetro 7 de la carretera Navarrete-Santa en el municipio de Santiago Ixcuintla, se llevará a cabo la subasta de 65 reses, entre las cuales se encuentran tres clases de bovinos para abasto, que son vaca de la raza Suizo Pardo y Holstein, vaca y vaquillas razas Guzarat y Suizo Pardo, cuyos precios por kilogramo en pie a mil 800 y 3 mil pesos, asimismo tendrán en esta oferta ejemplares hembras de la raza Pasbory y Criollado a 3 mil 500 pesos kilogramo.

Sin embargo, si usted ciudadano común y corriente quiere participar y asistir a las oficinas que marca la convocatoria y que se localizan en calle Puebla número 220, segundo piso, en el edificio de la, Secretaría de Agricultura y Ganadería del gobierno de Nayarit, le dirá la secretaria del doctor Othon Reynosa que "la dosis

Pase a la Pág. 3

Contrapunto

POR ANACLETO

Triste papel está desempeñando el Arquitecto Julio Avena Pardo quien tiene la responsabilidad de transformar Tepic en el Nuevo que ofreció Remigio Rosales a los capitalinos en su campaña electoral, ya casi empieza la otra para diputado y líder del congreso del Estado.

PASE A LA PAG. 4

Acapuntura, Mito o Realidad Hoy en el Auditorio del Tribunal Superior de Justicia

Este miercoles 15 de noviembre en las instalaciones del auditorio del Tribunal Superior de Justicia, se llevara a cabo una conferencia que denominada "Acapuntura, mito o realidad" que mostrara el doctor Felipe Vitela Herrera.

El evento que se desarrollara a partir de las 18 horas es organizado por el Voluntariupos Nayarit, la Procuraduría General de Gobierno y la Gran Fraternidad Universal, y en la conferencia acupuntura y su asociación con otras terapias.

Mito o realidad, la terapia más milenaria se remonta a tres mil años y su cuna se ubica en China, siendo hoy una parte importante en las técnicas que representan las medicinas alternativas y un foco de esperanza en el ámbito curativo de la salud.

Bajo los lineamientos de la señora María Eugenia Esprú de Delgado, titular del Patronato Estatal, semana a semana, se recorren comunidades, municipios y las regiones mas apartadas llevando de manera gratuita servicios de atención social.

El pasado fin de semana correspondió a Huaynacaxtle y la Colonia Tierra y Libertad, del municipio de Tepic; Chapalilla, de Santa María del Oro; Aquamilpa, de Compostela; y Navarrete, El Cora y La Cuelebra de San Blas.

Otorga el DIF Servicio Médico Gratuito

Aquí, prestadores de servicio social y promotores voluntarios, así como personal calificado entregó servicios de consulta medica, extracciones y consulta dental, aplicaciones de vacunas, se entregó semilla para huertos familiares, arbolitos para reforestación, asesoría jurídica, cortes de pelo, tratamiento para pediculosis, se encalaron fachadas de casas y escuelas, se donaron mas de mil 500 medicamentos previamente diagnosticados, se vacunaron animales y se entregaron folletos y pláticas sobre higiene y sanidad así como información acerca de las enfermedades adquiridas por vicio.

rencia se tratarán temas diversos sobre la acupuntura.

El Doctor Vitela Mora es miembro de la Asociación Hispanoamericana de Acupuntura y habrá de sobre la historia de esta práctica así como de sus formas de función, la energía y el tao, causas de la enfermedad, técnica y práctica de la

Los Trabajadores del Seguro Social Repudian Al Nuevo Líder Dr. Miguel Angel Saenz Garza

✦Anuncian para Pronto una Huelga en Escala a los oficinas centrales del IMSAS y SPSS

POR HORACIO CORTINA LOPEZ

Los doctores Leonardo Martínez y José Gómez García congresistas efectivos y miembros de la comisión negociadora de la dodencia de trabajadores del Seguro Social expresaron que el nuevo secretario general del SNTSS que les fue impuesto sobre los mismos pasos que su antecesor Antonio Ayvar Acosta y que por lo tanto tambien lo repudian.

Afirmaron en conferencia de prensa los citados congresistas que a pesar de que habíaron con el nuevo dirigente y le protestó entablar un dialogo, no acudió a la cita que les dió, y en esas condiciones ya no quieren tratar con Saenz Garza.

De acuerdo con esta posición continúan los congresistas en pie de lucha y anunciaron para mañana en el tarde una marcha de protesta y de repudio al nuevo Comité Ejecutivo Nacional de su sindicato que encabeza como secretario general el citado doctor Saenz Garza.

También dijeron que ellos tienen la representatividad de los 2500 mil trabajadores de planta y que lo que quieren poner en claro es que luchan porque aparezcan en el contrato colectivo firmado por el IMSS las conquistas de los trabajadores y que se les de un aumento sustancial en los salarios, ya que dicho documento afirma, fue signado a espaldas de la base trabajadora.

Meridiano
De Nayarit
Tepic, Nay., Miércoles 15 de Noviembre de 1989 PAG-2 OPINION

Las Prendas de un Funcionario

POR: MARIO RUIZ MASSIEU

A once meses y un poco más de iniciado el sexenio, y después de conocer los impactos favorables de la tensión de la actuación presidencial en los rumbos del rrospeto a Estado de Derecho y de la voluntad ciudadanía, de la renegociación de la deuda externa y del desmoronamiento de enclaves sindicales corruptos y totalitarios, cabe rar de todos los servidores públicos una actividad consecuente en la que priven las virtudes que de manera permanente debe tener quien sirve a la nación Veamos algunas de ellas:

1.- Eficiencia: el servidor público debe ser por norma eficiente, alejarse de las tareas improductivas y cumplir con lo que la legislación y el mandato presidencial le marque. Esto supone cuando menos dos de manda, certeza y oportunidad en sus acciones. Un servidor público ineficiente no es útil ni al Ejecutivo ni a la sociedad. Implica también deslealtad de la actitud cauta que ve más por su autoadmnistración que por el resultado que debera tener la actividad que realizar. En una eficiencia es lo menos que espera la sociedad del servidor público.

2.- Honradez: Si siempre es necesario actuar con honradez, hoy es un imperativo de sobrevivencia del sistema político. A dar con honradez no sólo implica no servir del presupuesto público, sino usar de él en las tareas públicas con sobriedad y eficiencia. La sociedad no tiene al funcionario público inexplicablemente enriquecido, portador de un de ja prepotente; espera por el contrario que actúe con sencillez e inteligencia, que se muestre austero y humano, cuando menos casi como un ciudadano normal.

3.- Discreción: La función pública debe ser verte envuelta

PASE A LA PAG. 4

Incorporan los Imperios Latinoamericanos de la Droga a sus Organizaciones la Ciencia y la Alta Tecnología

MEDELLIN, COLOMBIA.- Los imperios latinoamericanos de la droga han incorporado a sus organizaciones la ciencia, la alta tecnología y la práctica general para adoptarse a los tiempos que ocurran.

Desde que las autoridades locales y las agencias internacionales contra el narcotráfico comenzaron a reprimir severamente a los ostentosos padrinos de la droga, una nueva generación de sobrinos teorizadrata comenzó a ascender, rápidamente en las organizaciones que introducen drogas por un valor de miles de millones de dólares en los Estados Unidos.

Según funcionarios de las entidades que luchan contra la droga y fuentes latinoamericanas conocedoras de ese negocio, los conglomerados del narcotráfico están contratando un número cada vez más elevado de expertos en campos tutales como finanzas internacionales de alta velocidad, agricultura y computadoras.

Las computadoras se emplean para seguir el rastro de los embarques de droga, controlar el flugo de fondos a través de una serie de cuentas bancarias, vigilar al personal e incluisive checar la lista de tareas de los agentes antinarcotráficos en varios puertos estadounidenses.

"Hubo una epoca en que se podía controlar un cargo de organización de narcotráfico con sabiduria adquirida en la calle, conexiones políticas y una banda que hacia cumplir la ley", manifestó el colombiano que está al tanto del desarrollo de esta actividad.

"Pero los tiempos están cambiando y ahora hay quienes se gúlan más por IBM que por el Al Capone". agregó.

Medellín, considerada la capital mundial del tráfico de cocaína, constituye un ejemplo de las dificultades que se han de mostrado afrontan los padrinos a la vieja usanza, aquellos que trodavía siguen las lecciones de Al Capone.

Medellín es la base de operaciones del denominado "Cartel de Medellín" que, según se dice, es dirigido por Pablo Escobar.

De Escobar se afirma que el delincuente más rico del mundo, con una fortuna de aproximadamente 3,000 millones de dólares.

Escobar se abrió paso abajo en el campo del narcotráfico y está familiarizado con cada una de las etapas de esta actividad.

Durante años fue una personalidad socializada en Medellín. Se dieron como patrocinatrio y a la creación de extrema violencia. Escobar fue virtualmente intocable.

Dotado se encuentra prófugo, perseguido por la policía y los militares, así como un grupo de narcotraficantes formado en la ciudad de Cali.

Este año, Escobar consiguió salir con vida de dos atentados que estuvieron a punto de convertirse en sus funerales de Cali.

En Bogotá, Escobar fue acusado formalmente por las autoridades de complicidad en el asesinato de figuras políticas que trataron de levantar la voz contra los barones de la cocaína, entre ellos el periodista Guillermo Cano, el ministro de Justicia Rodrigo Lara y el Procurador General Carlos Mauro Hoyo.

"Un año atrás no había orden de captura contra Escobar, ahora esta requerido", expresó el comandante de la Cuarta Brigada del Ejército, con sede en Medellín, general Jaime Ruiz Barrera..

"Esta gente considerada que tenía inmunidad. Eso ya no pasa", añadió el militar.

Uno de los socios de Escobar, Carlos Lehder, fue sentenciado a prisión perpetua mas 135 años, por un tribunal de Florida, Estados Unidos este mes.

Lehder, el más extrovertido y de vida rumbosa de los barones de la droga colombianos, fue capturado el año anterior y llevado a Estados Unidos.

Durante el juicio de Lehder el fiscal lo llamó "Henry Ford de la cocaína", de significación que los llamados tecnocrátas consideran adecuada ya que aquél habría pertenecido a una era pasada de la industria.

Los Jueces También Sufren

POR PEDRO LOPEZ DIAZ

Por razones difíciles de aclarar se supo que el estudiante Melitón Collado decidió escribirse en la carrera de derecho para hacerse abogado. Nunca pensó hacerse profesional de esas leyes para enseguida meterse a la política, en tiempos para darse el placer de dar mis amigos lo llamaban "licenciado", sino para encausar su actividad hacia la titularidad de un juzgado. Quería ser juez. La acción desembocaría en un juzgado de casos penales le parecio de un atractivo muy especial, que muy concretamente Melitón pensó en servir a la sociedad en ese.

El estudiante tuvo la oportunidad de platicar con un destacado miembro de la judicatura que ejercia las funciones de juez federal, al que llamaremos José H. Soto, con quien cambió impresiones, ideas y opiniones sobre la profesión a la que aspiraba el joven.

-Le dijo H. Soto al estudiante- se sufre en el trabajo este. Imaginate, tener que sentenciar a un homicida a diez o mas años de carcel, la angustia expresa y sentida que deja desamparados. O a mamás pobres por cientos de años, o a un joven que envejecera metido en las celdas insalubres de la prisión. ¿Pero que otra cosa puede hacerse sino sentenciar, castigar, con cierar delincuentes?

Así le hablaba el juez federal a Melitón, con la pureta verdad en la mano, como si en sus palabras hubiera una dolorosa queja del "sentimiento de culpa" por los muchos años de reclusión que dictó en sus sentencias." Pero quieres hacerte abogado para convertirte en juez de los que delinquen? Pues entrate de ello". Y Melitón se quedo pensando, y así estuvo meditante y reflexivo durante varios días, hasta que decidió abandonar su proyecto. Una vez mas los pobladores de Dardo le hizo desistir y se matriculó en ingeniería. Gran diferencia.

"Prefiendo suicidarse un Juez Penal", leyo en el pizarrón de Melitón. Fue que el Juez Primero, Juan Salome, de Torreón, Coahuilase disparó un tiro sobre el parietal derecho, con salida en el occipital, después de 25 años de edad. La noticia agregó la sospecha del Agente Investigador del Ministerio Público, Alberto Cabrera, de que pudo ser la causa cierto remordimiento o conciencia por cientos de sentencias dictadas. Privados de la libertad por su mandato. No resistió el pobre el sentimiento de culpa, por lo que se ve que los jueces sufren tambien.

Juventud y Cultura Política de la Modernidad

Por regla general, la juventud no es proclive a organizarse, ni a participar en partidos políticos, o en organismos sociales in proceso. Los ejercicios. Diversos estudios dan cuenta de esta realidad. La participación y organización de la juventud no se producen pues, más como excepción que como conducta habitual. Este fenómeno encuentra explicación en multiples factores, que van desde la meadatización contextual a que están sometidos los jóvenes por los mecanismos de recepción del statu quo, hasta el elemento propio de la edad: la toglia juvenil. En este punto sería conveniente detenerse un poco. Hay quienes afirman que la ebulsa juvenil es el reflejo de la juventud como cultura política. Sobre el particular, cabe señalar que no existe comunidad de individuos que carezca de cultura política.

Y al hablar de cultura se hace referencia a conjuntos de formas y modos de expresión de la sociedad civil respecto a la manera como se constituyen las relaciones entre gobernantes y gobernados. Así, la juventud participa en menos de una cuarta parte de un que ello impida que esta adopte otras. Lo que sería denominarse es que la cultura que profesan los jóvenes devuelva en participación. El reto es dar vida a una cultura medios para contribuir a esta empresa. La educación reorienta un vehículo eficaz de transmisión de conciencia. Más aún, habiendo para el ejercicio pleno de la ciudadanía de allí que todos sistema político que se considere así mismo democrático debepe un porcentaje mínimo de su presupuesto de egresos a este rubro.

En México, lo bien los esfuerzos realizados son importantes, existe todavía mucho camino por recorrer. Una idea aproximada, menos optimista que las proyecciones de INEGI, del promedio de escolaridad de los ciudadanos mexicanos le proporciona el perfil estadístico del padrón electoral federal más reciente, se según el cual el 70.23 por ciento de los electores tiene entre 0 y 6 años de estudio, en otros términos poco más de tres cuartas partes de quienes eligen perdi dicamente a los gobernantes tienen menos de tres años de estudio. ello por supuesto no refleja el mejor sistema de enseñanza, es grave. No se nga en México, dor de es del sistema público que el estudiante promedio, incluso de secundaria, desconoce los elementos mínimos de las cuatro materias básicas, una cultura política moderna supone en principio un ciudadano informado, capaz de ejercer cabal de la ciudadanía. Y esta circunstancia es fácil de fácerla coincidir con la juventud. Seria iluso pensar que los años de gobierno podrán resarcir lo que en otros tiempos se ignoró. Si, empero, deberán seguirse apoyando los programas educativos tendientes de elevar calidad y cantidad. En otros ámbitos la lucha por la modernidad política debe seguir impulsando. Y esta docente de gran medida de la juventud, no tanto por su inegable presencia demográfica, como por su interes en adoptar formas políticas. Los jóvenes tienen menos que desaprender que aprender, a fin de que el grupo de edad adulta, en donde no es difícil que las resistencias al cambio hagan las actividades en favor del cambio político se manifiesten a cada momento.

Es evidente que la situación que vive la juventud se genera en el marco de los cambios que se producen en la sociedad civil, y en las relaciones de esta con el Estado. Si para las nuevas alternativas de solución a los requerimientos de los jóvenes es necesario que estas opciones se inserten en un amplio abanico, que involucre a la sociedad en su conjunto, es válido afirmar que los jóvenes pueden representar un instrumento esencial para la materialización de los cambios necesarios, que al mismo tiempo que contribuyan a resolver las cuestiones de la sociedad

INDICADOR
Meridiano
PUBLICACION PERIODICA AUTORIZADA. REGISTRO SEPOMEX NUMERO 1690230909-001 CARACTERISTICAS 32-1252-70 CERTIFICADO DE LICITUD DE CONTENIDO NUM. 2963 CERTIFICADO DE LICITUD DE TITULO NUM. 3378 TITULO RESERVADO POR LA SEP. 45-69.
Oficinas y Talleres en: Emilio Zapata No. 73 Pte. Colonia Centro C. P. 63000
Teléfonos 2-09-45 y 2-66-30.
Apartado Postal 65, Tepic, Nay.
Dirección General a cargo de: Dr. DAVID ALFARO.
Director Ejecutivo: ELIAS MALDONADO.
Dirección Técnica: ANTONIO PEREZ CISNEROS.
Tesorería: CRISTINA PEREZ PEÑA.
COORDINACION EDITORIAL: Americo Becerra
REDACCION: Lorena Hernández, Patricia Ramírez
INFORMATIVA: Narco Antonio Ramírez
Leonor Mejía Peralta y Manuel Treviño
COMPOSICION: Rosario Cambero Valenzuela, Esperanza Figueroa Salazar, Fernando Escobedo Gutiérrez, y Amalia Ortiz Vigueiz.
ARTE: Ramón Alcantaro García, Jorge Martínez Plata, Francisco Javier Quintero Ortega y Rafael Delgado.
FOTOGRAFIA: Adrián Figueroa Loria
y José Cruz Monsalvo Salcedo.
PRENSAS: Fernando Delgado y Javier Ramírez.
CIRCULACION: Hector Estrada C.
Crédito y Cobranzas: David Benitez Salcido y Armando Velásco Partida.
Los Colaboradores que firman sus escritos son responsables del contenido de los mismos.
No hay obligación de devolver originales aunque no se publiquen. Todos los originales y correspondencia al este Periódico, deben ser dirigidos al Director, en el domicilio antes mencionado.
¿Se Periódico se edita con sistema computarizado y la asesoría de "Moro Informática de Occidente", de Plaza Insurgentes Local 8277 Tel. 3-04-33.
Distribución Regional Agencia LIRPASA.
AÑO XLV EPOCA II
Tepic, Nay., Miércoles 15 de Noviembre de 1989
Dueño de Lunes a Sábado
Núm. de Edición: 1145 TELEX 61135 MERME
REPRESENTACION COMERCIAL
En el D.F.: RODRIGO LEMUS, S.A.

La Lista

Menor Herido por Pandilleros

POR: GUILLERMO AGUIRRE T.

Parece ser que el pandillerismo, la delincuencia y la violación en la ciudad vuelven a dar dolores de cabeza la ciudadanía pacífica y a los encargados de resguardar el orden.

A causa de estas lacras acaba de ingresar a la clínica del Seguro Social el menor de nombre José Luis Pérez Rodríguez, quien tranquilamente se encontraba platicando con su amigo Elías Noriega en la esquina que forman las calles Francisco Villa y Acayapan, ambos departían alegremente acerca de deportes y muchachas, cuando de pronto se vieron rodeados por ocho individuos, los cuales según versiones del herido, son desconocidos para ellos. Estos pandilleros sin mediar ninguna palabra empezaron a atacar a su amigo Elías por que él decidió huir, sin embargo fue visto por uno de los pandilleros y esto bastó que uno de ellos, que traía pistola al llegar a la esquina de Francisco Villa y Rayón le hiciera cuatro disparos de los cuales por fortuna le falló tres, incrustándosele uno de los balazos en la tetilla del lado derecho y atravesándolo en la parte posterior del mismo lado.

Sin contarse las bondades se podría decir, que dentro de lo malo, le fue bien a José Luis Pérez, pues su agresor falló tres impactos que pudieron haber sido mortales, y por otra parte, si el balazo que lo hirió, hubiera sido exactamente en la misma dirección pero en el lado izquierdo, esto le hubiera cauzado la muerte instantánea, pues ahí esta el corazón.

Por otra parte cabe señalar que los hechos fueron a una hora muy temprana es decir a las 6.30 de la tarde, hora en que todavía hay mucho movimiento de gente.

Para finalizar diremos que como es clásico en estos casos, los malhechores se dieron a la fuga.

Subastan

mentación que contiene bases y especificaciones se encuentra en Santiago Ixcuintla".

Ayer, martes 14, un reportero de MERIDIANO corroboró lo anterior. El administrador de INFAP, Othon Reynosa reconoció que la documentación se obtiene en Santiago Ixcuintla y no aquí.

Esta subasta que beneficiará a intermediarios e introductores de ganado, quienes las compran en pie para luego sacrificarlas y venderlas al consumidor por kilo en 10 mil 400 pesos, precio oficial, fue totalmente amañada ya que las inscripciones corrieron desde el pasado 9 de noviembre y cerrarán el día 17, a las 14:00 horas, es decir, dos días más, donde solamente se hallan inscritos cinco tablajeros que se dedican al intermediarismo, y aquí lo más grave del asunto.

El fallo para el ganador se dará en un lapso de 60 minutos que será de las 8:00 horas a las 9:00 de la mañana del día 23 de noviembre en el campo experimental El Verdileño, donde todo quedará consumado en contra del pueblo.

El PRD Tomará la Presidencia Municipal de Compostela

"En señal de protesta por haber sido defraudados por parte del Ayuntamiento de esta cabecera municipal, en lo que concierne a la introducción de servicios a la colonia "Manuel Ovando" de Bucerías, iniciaremos una serie de protestas en el sur del municipio" -dijo el promotor de este movimiento Víctor Manuel Pérez Ruiz.

Entre las acciones que hará el PRD, está el bloqueo de la carretera Tepic- Puerto Vallarta durante el fin de semana y la toma definitiva de la presidencia municipal de Compostela.

AVISO

El Gobierno del Estado, los Servicios Coordinados de Salud Pública, la S.E.D.U.E., la S.A.R.H., la Comisión Nacional de Agua, la Secretaría de la Defensa Nacional, La Secretaría de la Marina, la Secretaría de Pesca, La Comisión Federal de Electricidad y el Consejo Estatal de Protección Civil; informan a la población asentada en las margenes izquierda y derecha del Rio Santiago que el Estado de alerta que se ha mantenido desde el 24 de Octubre debido a la contaminación del Río, se da por terminado, en virtud que los resultados de las muestras seriadas de agua analizadas en el Laboratorio Nacional de Salud Pública de la S.S.A., comprueban que las proporciones de substancias tóxicas han desparecido y no constituyen ningún riego para la salud humana.

Las dependencias antes citadas de la federación y Gobierno del Estado. hacen un reconocimiento público a la población por su valiosa colaboración en la atención que tuvieron a los comunicados de prevención que se hicieron por radio y prensa.

ATENTAMENTE.

Tepic, Nayarit, 10 de Noviembre de 1989

SE HACEN trabajos a máquina de escribir. Interesados comunicarse a los Teléfonos 2-20-70 y 2-78-97 con la Sra. Irma.

Calendario de las GUARDIAS de las Farmacias

Servicio Nocturno de las 20 a las 8 horas

DIAS					
1 y 16	FARMACIA "CRUZ ROJA" Av. Allende y Veracruz Tel. 2-04-14 y 2-21-73	BOTICA "DE DIOS" Fco. Gmo. Boca Negra No. 187 Tel.	BOTICA "COLONIAL" Trabajo 195 Nte. Col. H. C. Tel. 2-13-54	FARMACIA "DEL PUEBLO" Aquiles Serdán 600 Nte Tel.	FARMACIA "DEL ANGEL" Suc. Durango No. 178 Nte Tel.
2 y 17	FARMACIA "ROMANO" Amado Nervo y Ejército Nal. Tel. 3-21-69 y 3-21-70	FARMACIA "AMADO NERVO" Amado Nervo 14 Pte. Tel. 2-10-91	FARMACIA "REVOLUCION" Revolución No. 8 Col. Morelos Tel. 3-15-10	FARMACIA "AMAPA" Jacarandas 93.- Col. Versalles Tel.	FCIA. "DIVINA PROVIDENCIA" Sta. Teresita 202 Col. Sta. T. Tel.
3 y 18	FARMACIA "JUAREZ" Av. Juárez 27? Ote. Tel. 2-12-37	FARMACIA "DEL CARMEN" Av. México 52 Nte. Tel. 2-06-65	FARMACIA "CORITA" Av. Victoria 180-A Pte. Tel.	FARMACIA "DEL VALLE" España y Málaga.- C. del Valle Tel.	FARMACIA "DEL NIÑO" Ignacio Ramírez No. 43 Frac. Junip. Tel.
[illegible]	BOTICA "MODERNA" Puebla No. 177 Nte. Tel. 2-16-79 y 2-01-82	FARMACIA "HIDALGO" Hidalgo 455 Pte.- Col. H. Casas Tel. 2-64-59	FARMACIA "MORELIA" Amado Nervo 295 Pte. Tel. 2-08-70	FARMACIA "EL FENIX" Av. Insurgentes 112 Ote. Tel. 3-46-89	FARMACIA "EL AGUILA" Fco. Márquez y Rosa Navarro Tel.
5 y 20	FARMACIA "SAN JORGE" Puebla 211 Nte. Tel. 2-05-63	FARMACIA "LAZARO CARDENAS" Michoacán y Zinacuaro.- Col. "Lazaro Cárdenas".- Tel.	FARMACIA "MORELOS" Tuxpan No. 150 y P. Suárez Col. Morelos.- Tel.	FARMACIA "DEL ANGEL" Matriz Av. México No. 181 Sur Tel.	FARMACIA "FLO - HER" Ing. Aguayo 103 Col. Sta. Teresita Tel.
6 y 21	FARMACIA "SAN FRANCISCO" Amado Nervo 66 Pte. Tel. 2-02-14	FARMACIA "SAN LUIS" Av. Allende No. 105 Ote. Tel. 2-02-54	FARMACIA "DEL FRESNO" Boulevard Tepic - Xalisco y Brasil.- Tel. 3-31-64	FARMACIA "MAGALI" Av. Victoria 276 Pte. Tel.	FARMACIA "NVA. SAN JOSE" Zaragoza No. 128 Pte. Tel. 2-05-58 y 2-17-77
y 22	FARMACIA "LEVY" Av. México e Hidalgo Tel. 2-01-33 y 2-08-33	FARMACIA "MOLOLOA" Av. México 511 Nte. Tel.	FARMACIA "SANTA MONICA" Flores Magón 236 Pte. Tel.	FARMACIA "SAGRADO CORAZON" Herrera No. 174 Pte. Tel. 3-34-70	FARMACIA "GLORIA" Copal y J. Ortiz de Domínguez Col. Sta. Cecilia.- Tel.
8 y 23	FARMACIA "CHAVEZ" Lerdo No. 89 Pte Tel. 2-01-88	FARMACIA "DESCUENTO" Av. Victoria y Ejido.- Col "H. Casas".- Tel. 2-63-44	FARMACIA "VENECIA" Uree No. 177 Nte. Tel	FARMACIA "PEÑITA" Sabino y Roble Col. Peñita Tel.	FARMACIA "UNIVERSAL" Prol. Abasolo No. 2 Col. El Rodeo Tel.
9 y 24	FARMACIA "LA NVA FARMACIA" Av. México y Allende Tel. 2-03-61 y 2-36-58	BOTICA "PRINCIPAL" Zapata y Zacatecas Tel 2-20-18	FARMACIA "SAN FERMIN" Zapata 191 Pte. Tel. 2-65-46	FARMACIA "SAN ANDRES" Indio Mariano 36 Col. Sta. Teresita. Tel.	FARMACIA "UNIVERSIDAD" Boulevard Tepic - Xalisco No. 226 Tel.
10 y 25	FARMACIA "LETY" Av. Allende y Durango Tel. 2-11-25	FARMACIA "NVA PROVINCIA" Sonora 276.- Col. H. Provincia Tel.	FARMACIA "MEXICO" Av. México No. 302 Nte. Tel. 2-05-78	FARMACIA "INSURGENTES" Av. Insurgentes 297 Ote. Tel. 3-30-53	FARMACIA "SAN JOSE" Zapata y Ejido Col. H. Casas Tel. 2-28-77
11 y 16	FARMACIA "FATIMA" Av. México 749 Nte. Tel. 2-52-26	FARMACIA "MORELOS" Zaragoza y Ejido.- Col. H. C. Tel.	FARMACIA "BETES" Av. Allende No. 500 Pte. Tel. 2-07-70	FARMACIA "MAZATLAN" Av. Allende No. 252 Ote. Tel.	FARMACIA "TADEO" Lerdo No. 394 Nte. Tel. 2-47-95
12 y 27	FARMACIA "POPULAR" Zaragoza y Durango Tel 2-01-62 y 2-06-[illegible]	FARMACIA "SAN ANTONIO" Zapata y San Fco. Col. H. C Tel	FARMACIA "SAN IGNACIO" [illegible] y P. Guerrero Col [illegible] Tel	FARMACIA "STA. EDUWIGES" Iturbide 52 Col. Menchaca	FARMACIA "TEPIC" Av. México No. 126 Nte Tel. 2-26-59 y 2-12-93
13 y 28	FARMACIA "FRAY JUNIPERO" Av. México No. 27? Sur Tel. 3-10-5?	FARMACIA "NAYARIT" P. Sánchez e Hidalgo Tel. [illegible]-60-78	FARMACIA "EL RODEO" Unidad FOVISSSTE.- Lte. 1 Tel	FARMACIA "LOS ANGELES" [illegible] 153 Col. Lóp. Mateos Tel	FARMACIA "EL PINO" Prolong. Insurgentes 1,97? Ote. Tel
[illegible]	FARMACIA "CAROLINA" Av. México [illegible] Tel. 2-0[illegible]	FARMACIA "JACARANDAS" Jacarandas No. 53 Col. [illegible] Tel	FARMACIA "MOCTEZUMA" [illegible] Moctezuma.- Tel. 3-41-22	FARMACIA "KARLITA" Juan Escutia 315 Nte. Tel.	FARMACIA "CHAPULTEPEC" [illegible] No. 51 Col. Cha[illegible] Tel.
[illegible] 30 y 31	FARMACIA "GABRIELA" Av. México 30? Nte Tel. 2-15-[illegible]	FARMACIA "ZUÑIGA" Morelos 775 Pte. Col. Zapata Tel. 2-88-21	FARMACIA "ESTRELLA" Av. México 554 Nte. Tel	FARMACIA "CLERIDO" Lerdo No. 175 Ote Tel	[illegible] PROVINCIA" Suc. [illegible] Col.

PALENQUE DE GALLOS

DE LA 1a. GRAN FERIA DE LA MEXICANIDAD

PRESENTA

EL DIA 18 DE NOVIEMBRE A:

JOAN SEBASTIAN

Y

LUPITA RIOS

UNICO SHOW A LAS 12:00 DE LA NOCHE

$ 40,000.=

SERVICIO DE RESTAURANTE Y BAR.

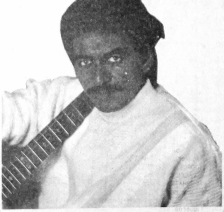

MARIACHI AMENIZANDO TODA LA NOCHE

PALENQUE UBICADO JUNTO A CASA LEY
Venta de Boletos a Partir del DOMINGO 12 DE NOVIEMBRE 89 en el Hotel FRAY JUNIPERO

La Cerveza es... Corona

PULSO
Elías Maldonado

de 400 y un numero indeterminado de heridos.

Radio Venceremos, propiedad del FMLN desde la clandestinidad hacia un llamado al presidente Alfredo Cristiani para que detuviera los bombardeos contra la población civil: "La lucha debe ser entre los combatientes del FMLN y la fuerza armada, no contra el pueblo indefenso".

Son ya cuatro días de combate, cuatro días donde el Frente Farabundo Martí para la Liberación Nacional cuenta con el apoyo del pueblo, sin embargo, sabido es, el FMLN no busca la toma del poder, pues eso lo descartó desde hace bastante tiempo, porque saben que la insurrección popular generalizada como ocurrió en Nicaragua no se repetirá con ellos por el cansancio que ha provocado esta guerra ya vieja.

Sin embargo, ojalá, el Presidente Cristiani realmente se deje de "rollos" insustanciales y hable claro, con hechos, y se evite un derramamiento de sangre innecesario, pues las cifras de 400 personas salvadoreñas asesinadas en menos de 72 horas es una infamia que no tiene nombre.

Uno oye las noticias, o las leemos en los periódicos, como algo normal que ocurre en un país. Sin embargo, creo, aunque no lo queramos, nuestros hermanos latinoamericanos están pidiendo civil, soldados y guerrilleros, todos son hermanos, y aquí sí que la solidaridad de los pueblos latinoamericanos debe ser tal para que el fuego cese ya.

¡Salud!

Los Detiene la Policia por Ebrios y Escandalosos

POR GUILLERMO AGUIRRE TORRES

En su constante vigilancia en toda la ciudad de Tepic, la policía municipal detuvo a personas que andaban armando escándalos en completo estado de embriaguez.

Entre los últimos detenidos se encuentran las siguientes personas: Maximino Rivera López, de 33 años, detenido en el poblado de Francisco I. Madero; Enrique Chávez, de 40 años de edad, de Cortés; Librado Cruz Reyes, de 23 años, con domicilio en Francisco Márquez numero 505; Jerónimo Zepeda Zavala, de 18 años se le detuvo en la colonia Morelos en el cruce de Tuxpan y Rafael Buelna; Felipe Rodríguez García, de 28 años se le detuvo en la calle Amado Nervo y Veracruz; Adrián López, de 41 años, fue detenido en la avenida México y Artículo 123.

En total fueron seis las personas que quedaron a disposición de la policía auxiliar del estado.

Las Prendas....

en una atmósfera de serena estar dotado de una buena dosis de patriotismo.

5.- Valentía: El servidor público debe ser por esencia valiente y tomar las decisiones que su cargo le impongan con arrojo. No cabe que postponga o no realice acciones adecuadas para el país por temores personales. Quien actúa de manera medrosa y pone mirando hacia las consecuencias que le pueden acarrear las tareas que lleva a cabo por necesarias que sean, no sirve realmente al país ni a Dios. Muchas cosas, decía, opinar, ejecutar, implica siempre un riesgo, cuando menos el de equivocarse, pero significa también el cumplimiento de las responsabilidad y debiera ser un imperativo de conciencia.

Se da por descontado que el funcionario público es responsable y leal. La responsabilidad exige de quien la tiene algo por completo la ligereza en lo que se dice y se hace. La lealtad supone el compromiso mínimo para poner su nombre y confió en él.

Estas son solo algunas de las prendas ¡las más obvias! que deben ser ajustar al trabajo del funcionario público. Tenemos un Presidente que ha demostrado poseerlas y, por tanto, tenda que usar de ellas para emprendimiento para lograrlo. Pensar, ante todo, que el cargo que ostenta significa la oportunidad de hacer algo útil por los demás y no su ingreso al salón de los privilegios en resumen, estar dotado de una buena

Intrepido Motociclista Cayó a Profundo Barranco

POR GUILLERMO AGUIRRE TORRES

Personal destacamentado en Jarretaderas, municipio de Compostela, trasladaron de emergencia al Seguro Social de la ciudad de Puerto Vallarta, Jalisco, el cuerpo de una persona del sexo masculino, que se desbarrancó en su motocicleta, por el kilómetro 1508 de la carretera 200 (Tepic-Vallarta) yendo a parar a 15 metros de profundidad.

Dada la gravedad de esta persona que se encontraba en estado inconsciente- no ha sido posible preguntarle que motivó este accidente, deduciéndose que viajaba en una moto Honda 200 color roja con franjas azules, de las llamadas "tirmotos" chaparras, por encontrarse esta junto al cuerpo del accidentado.

Vendo Local Comercial Céntrico
Inf. 2-15-14

Sin Novedad los Bomberos

POR GUILLERMO AGUIRRE TORRES

El comandante Pedro Basulto Mares, encargado de la guarda del cuerpo de bomberos de Tepic, manifestó a este diario que en las últimas 24 horas no ha tenido necesidad de actuar en alguna emergencia, y únicamente se ha prestado servicios preventivos a quienes lo solicitan, como: llevar agua a algunas escuelas y colonias, y la atención médica domiciliaria a quienes lo solicitan.

Finalizó diciendo Basulto Mares que el cuerpo de Bomberos esta listo para entrar en acción, cuando la población lo requiera.

CONTRAPUNTO

proletarias de la ciudad según con problemas de agua e iluminación. A pocos meses de terminar su gestión Rosalinda Gómez Ponce contenta tar a la población que se encuentra decepcionada, se cambiara al responsable de las obras y Servicios Públicos Municipales, porque además de constituir una nulidad, le brinda pésimos resultados en sus negocios particulares. El servicio de limpia del Ayuntamiento también deja mucho que desear y

ciudadanos. Tan es así que en esta época del año obscurece más temprano y amparándose en la temporada temporales de la noche, el pasado 12 de los corrientes fue detenido en plena actividad ratería, Enrique Torres de 35 años, originario y vecino de esta ciudad.

Eran aproximadamente las 7 de la noche, cuando el aprehendido, se encontraba "pescando su trabajo", frente a un negociación denominada "Refaccionaria Alemite" nunca que deben ser ajenas al trabajo del funcionario público. Tenemos un Presidente que ha demostrado poseerlas y, por tanto, tenda que usar de ellas para emprendimiento para lograrlo. Pensar, ante todo, que el cargo que ostenta significa la oportunidad de hacer algo útil por los demás y no su ingreso al salón de los privilegios en resumen, estar dotado de una buena dosis de patriotismo.

5.- Valentía: El servidor público debe ser por esencia valiente y tomar las decisiones que su cargo le impongan con arrojo. No cabe que postponga o no realice acciones adecuadas para el país por temores personales. Quien actúa de manera medrosa y pone mirando hacia las consecuencias que le pueden acarrear las tareas que lleva a cabo por necesarias que sean, no sirve realmente al país ni a Dios. Muchas cosas, decía, opinar, ejecutar, implica siempre un riesgo, cuando menos el de equivocarse, pero significa también el cumplimiento de las responsabilidad y debiera ser un imperativo de conciencia.

Se da por descontado que el funcionario público es responsable y leal. La responsabilidad exige de quien la tiene algo por completo la ligereza en lo que se dice y se hace. La lealtad supone el compromiso mínimo para poner su nombre y confió en él.

Estas son solo algunas de las prendas ¡las más obvias! que deben ser ajustar al trabajo del funcionario público. Tenemos un Presidente que ha demostrado poseerlas y, por tanto, tenda que usar de ellas para emprendimiento para lograrlo. Pensar, ante todo, que el cargo que ostenta significa la oportunidad de hacer algo útil por los demás y no su ingreso al salón de los privilegios en resumen, estar dotado de una buena dosis de patriotismo.

5.- Valentía: El servidor público debe ser por esencia valiente y tomar las decisiones que su cargo le impongan con arrojo. No cabe que postponga o no realice acciones adecuadas para el país por temores personales. Quien actúa de manera medrosa y pone mirando hacia las consecuencias que le pueden acarrear las tareas que lleva a cabo por necesarias que sean, no sirve realmente al país ni a Dios. Muchas cosas, decía, opinar, ejecutar, implica siempre un riesgo, cuando menos el de equivocarse, pero significa también el cumplimiento de las responsabilidad y debiera ser un imperativo de conciencia.

Diligente Ladrón Atrapado con las Manos en la Masa

POR GUILLERMO AGUIRRE T.

alguien podía verlo y denunciarlo a los uniformados, lo cual ocurrió, para su desgracia.

Inmediatamente elementos de la Policía Judicial se apersonaron a la captura del lanzo, logrando sujetarlo a pesar del leve intento de resistencia que hizo.

Al momento de su aprehensión el ladrón portaba una bolsa negra con cierre con que

El Exceso de Velocidad le Costó la Vida

POR ARMANDO SOLORZANO Y SOLNARA V. PEREZ

El martes por un procedimiento en uno de los trailers más conocidos de la carretera 200 en el tramo Tepic-Compostela, le costó la vida al señor Magdaleno Rivera Chavez, de 52 años de edad.

Los hechos ocurrieron cuando el camión Dina modelo 1977 placas PC2368, cargado de sorgo procedente de San José del Valle, con destino a esta ciudad, en cierto momento a una curva descendente cerrada.

Al volante del conductor de la unidad, fue trasladado al Hospital General de Tepic para los tramites de ley y fue retenido posteriormente por el agente en el Rancho Viejo de Tomatlan, Jalisco, de donde era oriundo.

Por Sucio a la Cárcel

POR GUILLERMO AGUIRRE TORRES

Hasta la celda de la carcel municipal fue a parar el joven Bernardo Mendez V., con domicilio en Lic. de Lamedo, municipio de Tepic, pues fue sorprendido en el momento de estar tirando basura en un lugar que se encuentra en el camino a Bellavista.

Ahora Bernardo tendrá que pagar una multa y enseñanza a respetar las normas de higiene establecidas por nuestras autoridades.

El arresto se hizo a bordo de la patrulla número 396.

Murió de Congestión Alcohólica

POR GUILLERMO AGUIRRE TORRES

En una de las calles del poblado de San Caretano, municipio de Tepic, fue encontrado el cuerpo sin vida de Roberto Serrano Valeriano, de 45 años de edad, quien según dictamen del medico legista murió a consecuencia de una congestión alcohólica.

Por informes que proporcionó José Fuentes Neves, amigo del hoy occiso, Roberto Serra Valeriano tenía varios días ingiriendo bebidas alcohólicas, ocasionando esto el deseniace fatal.

El cuerpo sin vida fue trasladado al hospital de esta capital para los tramites de ley.

◆Aprobó el Congreso Modificaciones

ran en vigor a partir del primero de enero de 1990, a efecto de que sea concedida la Reforma amplimente para todos los sectores de la población, como son arrendatarios, peones, arrendatarios, jacales, servidores públicos y todos los interesados.

FUENTE...

Afirmó, que todas las agrupaciones políticas trabajan para formar nombres y cuadros políticos, dignos de elegirse en máximos puestos de representación del pueblo.

"Cada partido tiene reglas internas distintas, el nuestro no reprueba el "destape" de precandidatos, y todo después se verá si tales propuestas prosperan o si no son viables a nada", finalizó Cerón Alba.

tienen una regulación especial, su otorgo es por otro tipo de contratos por tiempo determinado.

RICOCINA
Cocina Económica, les ofrece desde ahora ricos platillos, sopas, guisados y postres.
Visítenos o llámenos. Pedidos al tel. 2-47-35.
Avenue 134 Ote. entre Lires y San Luis.

CENTRO DE VIDEO
RENTA LEGAL DE VIDEOCINTAS AL MAS ESTRENO BUFFIXO
EL MEJOR PRECIO
EL MEJOR SERVICIO

Joyas CESSAR
JOYERIA Y RELOJERIA
ARTICULOS PARA TODA OCASION
ANILLOS DE GRADUACION
HOY Y MAÑANA
ZAPATA 82-B PTE.
TEPIC, NAY.

SE FRANCISCO A. VALDEZ 15.
SERVICIO DE GRABADO EN EL AIRE CON TODAS LAS MEDIDAS Y ALTURAS DE SEGUNDOS EXACTAS PARA SUS ANUNCIOS...LAS DE LAS ANTES GRABADAS AUTOMATICAMENTE AL SERVICIO DE LOS ANUNCIANTES Y POSITIVOS COMERCIALISTAS COMO USTED QUE TIENEN UNIQUES DISEÑANOS LOS LOCUTORES Y PERSONAS ADECUADAS PARA SUS ANUNCIOS DE TIPO COMERCIAL Y PARA CUALQUIER OTRO TIPO DE LOS FINES QUE MAS RAPIDAMENTE REQUIERAN SUS NECESIDADES PUBLICITARIAS.
LLAMANOS PARA TU PRES. TAZA 3-47-82 Y 3-47-83 DE MERIDIANO 5000 KHZ.

SEÑOR IMPRESOR
HAZ DEPORTE

Hoy a las 20:30 Hrs. Tepic Vs. Tecomán

Meridiano
De Nayarit

Director:
J. JESUS CEJA TORRES

Tepic, Nay., Miércoles 15 de Noviembre de 1989 — SECCION — D

DEPORTIVO

Niños prospectos que practican el frontón conviviendo con el gobernador del Estado Lic. Celso H. Delgado Ramírez.

Martínez Ganó la Partida a Malta

POR ROBERTO ZAZUETA LOPEZ.

Debido a las circunstancias por las que estuvo rodeado el partido del pasado viernes celebrado en la Cancha del Nou Camp de León entre los Esmeraldas y el deportivo Tepic la derrota que trae a cuestas el equipo de casa es de las que calan hondo porque de ir un punto que prácticamente estaba ganado y que había costado tanto sudor y esfuerzo lograr en el último minuto del partido es para desesperar a cualquiera pero más que eso buscar la forma de evitar esos descuidos que dan al traste con el trabajo de todo un partido.

Recordamos que precisamente una distracción de esa naturaleza en el juego contra Pachuca privó a los Coras de un triunfo perdiéndose entonces dos puntos que ya casi tenían en la bolsa, y eso aunado al punto que se perdió el viernes tuvieran en este momento al cuadro de casa de super líder con Zacatepec que con el triunfo de tres acero sobre Jalisco ya desbancó al inter de Tijuana que apenas logró empatar a cero con Bachilleres.

El partido fue duro como se esperaba rodeado de una situación tensa en el aspecto arbitral provocada por las declaraciones de Nacho Martínez en el sentido de que los arbitros les estaban cargando la mano, sin embargo el Tepic estaba logrando imponer su estilo hasta el gol del Toqa Castañeda un hombre con bastante experiencia que había sido mandado a la cancha por Nacho Martínez para buscar desequilibrar a la defensiva Cora que de acuerdo a la crónica de los locutores leoneses jamás pudieron marcar adecuadamente, ya con el gol en contra se le quita la costumbre de reclamar en forma incorrecta las decisiones arbitrales, Diego Malta realizó dos cambios sacando a Octavio Martínez que dejó su lugar a Félix Aldana corren-

Pase a la Pag. 12

Con un Triunfo los Coras Buscan Consolidarse en Primer Lugar

POR ROBERTO ZAZUETA LOPEZ.

Esta noche a partir de las 20:45 horas de la noche el Deportivo Tepic buscará ante su público un triunfo que le permita consolidarse en el primer lugar del grupo uno del Futbol de la Segunda División para poder enfrentar con mayor tranquilidad la doble salida que en las jornadas 16 y 17 tendrá que hacer para jugar primero contra Potosino y posteriormente frente al Chetumal.

De verdad que si para emitir un pronostico nos basaramos en la posición que guardan los equipos estaríamos diciendo que el partido de esta noche se presentará fácil para el cuadro de casa, sin embrago los números y la lógica en el rasto del futbol suelen ser traicioneros y pensamos que los más conscientes de ello son los propios jugadores que esta noche deben salir con el mismo entusiasmo y determinación que en otros partidos para no llevarse una sorpresa desagradable.

Los numeros actuales muestran una marcada diferencia entre ambos conjuntos pues mientras Tepic es tercer lugar de la tabla general con sus 26 puntos Tecomán esta en el decimo quinto lugar con 12 unidades, pero por lógica estos equipos siempre buscan superarse ante los Líderes, por lo que pensamos que el partido de esta noche tendrá los ingredientes futbolísticos necesarios para que los aficionados disfruten de un buen espectáculo.

Y ya que hablamos de la afición no pensamos que por el simple hecho de que nuestro equipo derrotado en su visita a León sea motivo para que se aleje de las tribunas, por el contrario estamos seguros que hoy nuevamente el NICOLAS ALVAREZ ORTEGA se verá abarrotado en sus tribunas mostrando de nuevo su entusiasmo para apoyar con firmeza al cuadro de casa e impulsarlo a un nuevo triunfo que le permita seguir navegando en aguas tranquilas.

Ya en otra ocasión les habamos comentado que la recta final de esta primera vuelta significaba lo más duro del calendario para los Coras ya que después de la jornada 16 y 17 de las cuales lineas arriba ya les dimos a conocer sus rivales tendran en la 18 la visita del Jalisco para posteriormente en la 19 que significa el cierre de la primera vuelta hacer un largo viaje hasta tucatán para enfrentar un partido de los llamados seis puntos contra este equipo que en su casa es sumamente difícil y salir de nuevo en la jornada 20 para iniciar la segunda vuelta frente a Potros de Querétaro.

Si los Coras son capaces de salir con bien y llegar con banderas desplegadas a la jornada 21 jure usted que estarán lo suficientemente motivados para llegar al final de la campaña con la calificación en la mano.

Pero no adelantemos vísperas lo más importante es que hoy a estadio lleno y con el apoyo de su público nuestro equipo logre un triunfo más, porque otra de las premisas para este campeonato es mantenerse invicto en casa, cosa que resulta de vital importancia en las aspiraciones de CALIFICAR.

AQUI QUE NOS VENGA HOY POR LA NOCHE.

El Pro Gol de Esta Semana Sigue Teniendo Bolsa Jugosa

Se juega el número 575.

POR: ROBERTO ZAZUETA LOPEZ.

A pesar de que 27 afortunados y certeros aficionados se llevaron más de 20 millones cada uno por haber atinado los tres resultados del Pro Gol 574 las bolsas que tienen pronosticos deportivos para la presente semana sigue siendo sumamente atractivas, de tal forma que a pesar de que la Fortuna sigue sonrriendo lo peor que podemos hacer es bajar la guardia de jando de llenar nuestra mascarilla de la presente semana.

Así que comenzamos, en pro gol inicial que tiene una bolsa garantizada al primer lugar de 250 Millones, han puesto el partido Cobras Morelia que nos hace pensar que los Frontenzos podrán anotar el primer Gol a reserva que se marque bien a los hombres de Morelia que es poco anotan de visitantes en los primeros 30 minutos del partido.

En Pro Gol marcador viene el partido Potosino contra Deportivo Tepic y de acuerdo con lo declarado en alguna ocasión por Diego Malta en el sentido que pondrían especial atención el no perder con los equipos del mismo grupo pensamos que el Tepic seguirá con la premisa de primero no perder y buscar a lo largo del encuentro la rendija que le permita alcanzar un Triunfo, nos gusta para empate a un gol.

Casillero número uno Veracruz camino todo tecina y parece que la medida funcionó y a pesar de que trapusto esta jugando bien los jarochos no deben de perder la oportunidad de ganar sus partidos locales, aunque apretando nos inclinamos por el triunfo Veracruzano.

En el Casillero dos Cruz Azul debe volver a la senda del triunfo pues Monterrey aunque lucha no tiene capacidad para aspirar a llevarse un punto frente a los cementeros.

En el Casillero tres si el Necaxa es capaz de salir con todo de su primer partido de la doble jornada, con la mística que esta imprimiendo en el aspecto ofensivo el Tigres pensamos que se romperá el encanto de la gran cantidad de minutos que llevan los rayos sin recibir gol, por lo que nuevamente pensamos que ganará Tigres que esta super motivado.

En el Casillero cuatro Leones Negros de la U.D.G. separa hacia arriba y aunque Atlante dará pelea pensamos que al final será vencido por el equipo de Alberto Guerra.

En el Casillero cinco Puebla que esta que corta el aire no tendrá problemas para imponerse al Santos que en el papel se ve muy inferior al equipo de Marcelino Bernal, otro resultado sería la sorpresa de la semana.

En el Casillero seis Toluca que no gana en casa se verá ante la disyuntiva de ahora o nunca porque Correcaminos la verdad es que no levanta.

En el Casillero siete las Chivas del Guadalajara estan en la misma condición que Toluca ya que de no ganar a Tampico Madero que se está jugando como uno de los equipos más malos del Campeonato de verdad que inventaran a su Público, en el Casillero ocho gran partido en la cumbre del grupo 3 entre Atlética y Atlas aquí de plano es triple aunque por su condición de Local la balanza se inclina ligeramente por las Aguilas. En el Casillero nueve otro gran partido está en la segunda División Gallos Blancos que da una de cal y dos de arena recibe a Inter de Tijuana que comenza a perder gas, aquí puede ser doble local y empate. En el Casillero diez Jabatos a lo más que aspira es a un empate frente al Chetumal. En el Casillero once Pachuca y Ecatepec se daran buen agarron que huele a empate. En el Casillero doce Tecomán

Pase a la Pag. 2

Janet Moss, debido a su hermosa anatomía, tiene mucha actividad en el cine.

SOLICITO CARPINTERO COMPETENTE
COMUNICARSE AL 3-88-51 CON EL
Sr. Domínguez

Dr. Roberto Silva Perez
CIRUJANO DENTISTA
CONSULTORIO: PARTICULAR
Av. México 157 sur Eulogio Parra N. 422 ote.
Int. 3 Altos
TEPIC NAYARIT.

Dr. José Angel Ramírez Quintero.
CARDIOLOGO
UNAM. INSTITUTO NACIONAL DE CARDIOLOGIA.
Consultas de Lunes a Sabado de « 9 a 13» Hs.
CALLE LEON 74 NTE. TEPIC. NAY.
TELEFONO 2-50-40.

MOFLES Y RADIADORES DEL PACIFICO S.A. de C.V.

LOS MEJORES DEL ESTADO :
ESPECIALIZADO EN TODO TIPO DE MOFLES, HEADERS Y RADIADORES DE VEHICULOS. "CHICOS · GRANDES TRACTORES · MAQUINARIA AGRICOLA E INDUSTRIAL".
SAN LUIS No. 350 SUR. COL. SAN ANTONIO. TEPIC., NAY.
TELS. 3 · 03 · 76 / 3 · 19 · 97
A TRES CUADRAS DE INSURGENTES

Martínez Ganó la

do igual suerte Rodolfo Rojas que dejó su lugar para permitir el ingreso de Gerardo Alanís, la cosa empezó afuncionar mejor en el aspecto ofensivo del Tepic y el gol del empate aunque el tiempo era un enemigo se veía venir, en una jugada Alanís llegó hasta las meras barbas del arquero Lenonés que con su salida suicida evitó la anotación, sin embargo tanto va el cántaro al agua que vino una de las clásicas genialidades de Ramón Ramírez que tras realizar la jugada cedió el balón a rubén Zavala que anotó el gol de la igualada.

Debido al poco tiempo que quedaba de partido y ante el nerviosismo que nos provocaba el constante lloriqueo de los locutores leoneses que se la pasaron la mayor parte del tiempo criticando al árbitro y censurando las duras entradas de nuestras jugadores a los cuales explulsaban en la imaginación para después llorar y girimiquiar porque el árbitro ni tarjeta mostraba, pensamos que el Tepic jugaría a la segura cubriéndose bien atrás para traerse el valioso punto que con tan buen esfuezo estaba logrando, sin embargo no sabemos si por error de dirección o por falta de aplicación de los jugadores vino ese titubeo que provocó la jugada que inició el Pollo Venegas que prolongó el Toqui Castañeda que tras deshacerse de sus marcadores puso el pase a Martín Peña que logró el gol del triunfo ante el delirio de los aficionados leoneses y el desencanto de la porra cora que en honor a la justicia hay que reconocerle el gran entusiasmo conque apoya al equipo.

Con un comentario final diremos a ustedes que el asunto no es para llorar y mucho menos rasgarse las vestiduras, si el Tepic quiere seguirse manifestando como equipo grande y principal protagonista del capeonato tendrá que seguir trabajando duro en la cancha para evitar estos errores y por lo pronto la mira debe estar puesta en el Tecomán que el próximo miércoles llegará al Nicolás Alvarez Ortega para pagar los platos que rompió el León, un triunfo de tres puntos habrá de hacer recuperar el pequeño terreno perdido por el tropiezo.

El Pro Gol de

tendra la oportunidad de ganar frente al irregular Jalisco, y finalmente en el casillero trece Sur que comienza a despertar tendrá un difícil rival en el Galicia que buscará salir con el Empate.

Como siempre le desemaos la mejor de las suertes en la presente semana y por lo pronto le recordamos que hoy tenemos Fut Bol de segunda División así que vamonos al Nicolas Alvarez Ortega para ver Tepic vs. Tecomán.

Dos Obras de un Dramaturgo del Laboratorio de Tabasco

Mañana dentro del ciclo "Dramaturgos del siglo xx" en viva voz que se viene presentando semana a semana en el teatro Isabela Corona del IMSS, se presentarán dos obras del escritor Isaías Hernández Isidro, quien es egresado del laboratorio de teatro campesino e indígena de Tabasco.

Dichas piezas son: "Perdónalos, Señor" y "C'ok Yunka" cuyas tramas recogen asuntos locales que adquieren dimensión de universales en la pluma del autor.

El encargado de interpretar a ambas obras es el grupo independiente "Tarumba", el cual está dirigido por Joel Rangel.

El laboratorio de teatro campesino e indígena de Tabasco, fue fundado y dirigido por María Alicia Martínez Medrano, quien dejó sembrada la semilla para el desarrollo de auténticos valores del teatro nacional, ya sean actores, directores o escritores.

Dicho taller contó con la participación de reconocidos dramaturgos como Tomás Espinosa o las actrices Ana Ofelia Murguía y Beatriz Sheridan, entre otors.

De sus filas han salido personas de gran talento entre ellos está Isaías Hernández quien actualmente recibe el apoyo de la delegación número 2 noroeste del IMSS en esta capital, para dar a conocer y difundir su trabajo. Que afortunadamente en anteriores presentaciones, las obras de diversos autores han tenido la respuesta del público.

Los espectadores se han ido acostumbrando al cambio de sede de lecturas, ya que antes que hacían en teatro Hidalgo, la afluencia ha ido en aumento.

Meridiano DEPORTIVO
DIRECTORIO
DIRECTOR: J. Jesús Ceja Torres
GERENTE: Fermín Herena Mora
REDACTORES: Roberto Zazueta López
Jesús Ceja Valadez
Jaime Herena Mora
Jesús Ceja Torres
Fermín Herena Mora
IMAGENES: José A. Martínez Plata
INFORMATICA: Leonor Mejía Peralta
Marco A. Delgado Rocha
ARTE: Jesús Salvador
Ramón Altamirano
Javier González
FOTOMECANICA: Adrián Figueroa Loria
PRENSAS: Fernando Delgado
Victor Ayón
CIRCULACION: Héctor Estrada
PUBLICACION PERIODICA AUTORIZADA. REGISTRO SEPOMEX NUMERO 18812389-001 CARACTERISTICAS 12-1252-70" CERTIFICADO DE LICITUD DE TITULO 3378 TITULO RESEVADO POR LA SEP 45-69.
Oficinas y Talleres en: Emiliano Zapata No. 73 Pte.
Teléfonos 2-01-45 y 2-66-30.
Apartado Postal 65
Colonia Centro C.P. 63000
Tepic, Nay.
Los colaboradores que firmen sus escritos son responsables del contenido de los mismos.
No hay obligación de devolver originales aunque no se publiquen. Todos los fondos y correspondencia a este Periódico, deben ser dirigidos al Director, en el domicilio antes mencionado.
AÑO XLV EPOCA II
Tepic, Nay., Miércoles 15 de Noviembre de 1989
Diario de Lunes a Sábado
NUM. DE EDICION: NUM. 1,145

SANTA CLARA

Haga 3 pedidos: Uno de negocios y 2 imposibles. Rece durante 9 días 9 aves marías mismo que sin tener fe será atendido. Rece con una vela encendida y déjela consumirse. Publíquelo el noveno día.

L. L.

El INCO en los Precios

La Delegación Nayarit del Instituto Nacional del Consumidor realizó la encuesta mensual sobre precios de productos de Agroinsumos en establecimientos ubicados en la ciudad de Tepic.

Dicha información fué recabada a través del envío de cuestionarios del personal del INCO, siendo llenados por personal responsable de los establecimientos encuestados.

Los establecimientos encuestados son: Surtidor del Campo, Agro-Industrias de Nay., Agro-Tepic, Seminay y Productos Agrícolas de Nay.

Ya procesada la información nos percatamos que El Surtidor del Campo cuenta con el mayor número de productos caros y Agro-Industrias de Nay., el mayor número de productos bajos.

FUTBOL · FUTBOL · FUTBOL · FUTBOL
A LA GUERRA CORAS
ESTE PROXIMO MIERCOLES 15 DE OCTUBRE DE 1989 · A LAS 20:30 Hrs. EN EL ESTADIO "Nicolás Alvarez Ortega"
DEPORTIVO TEPIC

VS
EL SUPER-REFORZADO EQUIPO DE TECOMAN
NO FALTES, TE ESPERAMOS

Se vende casa bien ubicada en la Colonia "El Rodeo", todos los servicios, cercana a Comercial Mexicana; con sala, comedor, cocina, tres recamaras, dos baños sin terminar, algibe grande, construida en terreno de 10.15 por 50.30 mts. Informes al 2-39-90 con la Sra. Clementina o en Veracrúz Núm. 107 B sur, con el Sr. Torres, llame nos arreglamos.

Deportes UREÑA

Ofrece uniformes para equipo de Futbol · Volibol · Basquetbol y Beisbol
En sus marcas:
Famax, Adidas, Europea, Voit, Montaño, Cruceiro, Palomeras, Garcis y Spalding.
En todos los deportes profesionales y de aficionados
DEPORTES UREÑA
En Zacatecas 15 Sur, teléfono 2-26-86
Tepic, Nayarit.

DISPRAN BIENES RAICES
Eulogio Parra 221 Int. 28
Plaza Insurgentes
Tel. 3-22-25
Tepic, Nay., Mex.
TIPO DE INMUEBLE CASA HABITACION
UBICACION FRESNOS COL. SAN JUAN
POBLACION TEPIC NAYARIT
2 Plantas
Sala Comedor
4 Recámaras Alfombradas
3 Baños
Cocina integral
2 Aljibes
Piso de Mosaico, Terraso y Parket
Tipo Arq. Moderno
PRECIO $ 550,000.000
FORMA DE PAGO Riguroso Contado
GASTOS DE ESCRITURA Por Cuenta del Comprador

DISPRAN BIENES RAICES
UBICACION COLONIA OBRERA (ATRAS DEL IMSS)
POBLACION TEPIC NAYARIT

2 Plantas
Sala Comedor
2 Recámaras
1 Baño
Aljiber, C/U y Bomba ya instalada
Piso de Mosaico

PRECIO $ 60,000.000.00 C/U

FORMA DE PAGO Riguroso Contado
GASTOS DE ESCRITURA Por cuenta del Comprador

DISPRAN BIENES RAICES
Eulogio Parra 221 Int. 28
Plaza Insurgentes
Tel. 3-22-25
Tepic, Nay., Mex.

TIPO DE INMUEBLE CASA HABITACION
UBICACION CALLE CEIBA COL. VERSALLES
POBLACION TEPIC NAYARIT

2 Plantas
Sala Comedor
3 Recámaras
2 Baños
Pisos – Mosaicos

PRECIO $ 110,000.000.00

FORMA DE PAGO Riguroso Contado
GASTOS DE ESCRITURACION Por Cuenta del Comprador

DISPRAN BIENES RAICES
Eulogio Parra 221 Int. 28
Plaza Insurgentes
Tel. 3-22-25
Tepic, Nay., Mex.

TIPO DE INMUEBLE CASA HABITACION
UBICACION M. CURIE # INSURG. COL. BUROCRATAS FED. 1980
POBLACION TEPIC NAYARIT

2 plantas
sala comedor
3 recamaras
1 baño
cocina integral
piso de mosaico
telefono
precio $ 115,000,000.=

FORMA DE PAGO 70% a la compra y el 30% a 3 meses
GASTOS DE ESCRITURA por cuenta del comprador

DISTRIBUIDOR, PROMOTOR Y ASESOR DEL NOROESTE, S.A de C.V.
BIENES RAICES

DISPRAN

Necesita usted . . .
Comprar o Vender:
casas, terrenos, condominios, bungalow's consultenos.
Asesoria Profesional en°。
BIENES RAICES

LIC. FRANCISCO JAVIER LOPEZ AGRAZ
GERENTE GENERAL

EULOGIO PARRA 221 INT. 28
PLAZA INSURGENTES
TEL: 3 22 · 25
TEPIC, NAY, MEX.

DISPRAN BIENES RAICES
Eulogio Parra 221 Int. 28
Plaza Insurgentes
Tel. 3-22-25
Tepic, Nay., Mex.

TIPO DE INMUEBLE CASA HABITACION
UBICACION ESPARA
POBLACION TEPIC NAYARIT

2 Plantas la PLANTA A DESNIVELES
3 Recámaras
2 1/2 Baños
Cosina Integral
Piso Vitropiso

PRECIO $ 220,000.000

FORMA DE PAGO Riguroso Contado
GASTOS DE ESCRITURACION Por Cuenta del Comprador

ATENCION PADRES DE FAMILIA

VENDO MAQUINA DE ESCRIBIR MARCA REMINGTON CON SU MESA Y SU SILLA.

INFORMES TEL.- 2-36-46.

ORACION AL ESPIRITU SANTO

Espíritu Santo, tú que me aclaras todo, que iluminas todos los caminos para que yo alcance mi ideal. Tú que me das el don divino de perdonar y olvidar el mal que me hacen y que en todos los instantes de mi vida estás conmigo, yo quiero en este corto diálogo agradecerte por todo y confirmar una vez más que nunca quiero separarme de ti, por mayor que sea la ilusión material, quiero estar contigo y todos mis seres queridos en la gracia perpetua.

Gracias por tu misericordia para conmigo y los míos.

La persona deberá rezar esta oración 3 días seguidos sin decir el pedido; dentro de 3 días será alcanzada la gracia por más difícil que sea.

Publicar en cuanto se reciba la gracia.

MCP P

ORACION MILAGROSA

"Confié en Dios con todas mis fuerzas, por esò pido a Dios que ilumine mi camino y otorgue la gracia que tanto deseo". Mandé publicar y observe lo que ocurrirá en el cuarto día.

MJSR

AVISO DE OCASION

SOLICITO taquero con experiencia y despachador Hot Dog presentarse Allende 335 Pte.

REPARACION cocinas integrales Tel. 3-53-66 llamar de 7 a 9 A.M. – 9 a 10 P.M.

VENDO coche Mod. 79 Dog Dart 4 puertas, buenas condiciones. Informes Calle Río Nilo No. 21 Col. Moctezuma. Trato directo.

VENDO terreno con 2 cuartos construidos, Col. Puerta de la Laguna $ 7,000,000.00 Inf. al Tel. 2-30-86

VENDO terreno Ciudad del Valle, superficie 140 metros cuadrados. Informes al Tel. 2-72-87.

ATENCION
Traspaso Golf CL Modelo 1989, excelentes condiciones precio base de traspaso $ 15,000,000.00 Informes Tel. 2-84-00

ATENCION
Vendo Golf GL Modelo 1988, excelentes condiciones precio base de venta $ 20,000,000.00 Informes Tel. 2-84-00

PERMUTO farmacia acreditada en la Col. López Mateos, base $ 20,000,000.00 Que ofrece informes Tel. 2-65-25

PERMUTO terreno en la Col. López Mateos, 3 mil mtrs. base $ 10,000,000.00 Que ofrece informes Tel. 2-65-25

SE VENDE casa Av. Juárez 73 Ote.
Inf. al Tel. 2-58-86

INSTITUTO NACIONAL DEL CONSUMIDOR

EL INSTITUTO NACIONAL DEL CONSUMIDOR LE INFORMA:
"QUIEN ES QUIEN EN LOS PRECIOS"
AGROINSUMOS.

FECHA DE ENCUESTA: 06-NOVIEMBRE-89.

COMISION ESTATAL DEL PACTO. PECE

(Precios en recuadro, aquí en negritas: precios más bajos.)

PRODUCTO.	SEMAGRO	SURTIDOR DEL CAMPO.	AGRO-INDUSTRIAS DE NAYT., S.A. -	AGRO-TEPIC.	SEMI-NAY.	PRODUCTOS AGRICOLAS DE NAYT.
INSECTICIDAS:						
Basudín lt.	**18,000**	+25,000+	23,400	-	-	-
Counter 5% 6.20 Kgs.	**75,000**	80,000	+85,000+	-	-	-
Dipterex 80 Kg.	19,000	18,000	+19,825+	-	-	**15,000**
Folidol M-50 lt.	**16,500**	+17,500+	16,800	+17,500+	-	-
Gusathion 35% P.H. Lt.	+23,000+	-	**18,750**	19,000	-	-
Lorsban 480 T. lt.	**23,000**	**23,000**	+23,750+	-	-	-
Lanate 90 P.H. Kg.	70,000	+73,500+	**63,400**	70,000	-	-
Malathion 500. Lt.	**12,000**	13,000	13,775	+13,800+	-	12,500
Malathion 1000. Lt.	21,000	+22,000+	19,000	-	-	**18,500**
Nuvacrón 60. Lt.	38,000	**29,000**	+38,112+	-	-	-
Parathion 2%. 25 Kgs.	**16,000**	+17,500+	16,800	-	-	-
Rotor 40 mlt.	+19,000+	18,000	17,760	-	-	**17,000**
Tamarón. Lt.	24,000	+25,500+	**24,768**	25,000	-	-
Tramafos. Lt.	**20,000**	20,500	+22,080+	-	-	-
Thiodán 35 E. Lt.	**22,000**	+23,500+	22,800	-	-	-
HERBICIDAS:						
Esterón 47. Lt.	10,000	+11,000+	**9,600**	10,400	10,500	-
Faena. Lt.	+34,000+	**31,000**	33,600	+34,000+	-	-
Gramasone. Lt.	+14,500+	+14,500+	**14,250**	+14,500+	-	-
Gesaprim 50 P.H. Lt.	12,500	12,000	**10,560**	+15,000+	-	-
Gesaprim Combi. Kg.	+16,500+	+16,500+	**13,440**	15,000	15,365	-
Gesagar 50 P.H. Kg.	+30,000+	26,500	**23,750**	-	25,800	-
Herbamina. Lt.	9,500	+10,000+	**9,344**	-	-	-
Herbipol 4 E B. Lt.	9,000	+ 9,500+	**8,640**	9,000	-	-
Karmex 80. Kg.	**21,000**	22,000	21,600	+24,000+	-	-
Primagran 500. Lt.	22,000	21,000	**19,200**	22,000	+22,800+	-
Tordón 472. Lt.	13,000	+13,400+	**12,480**	13,000	13,000	-
Transquat. Lt.	**14,000**	+14,500+	14,250	+14,500+	+14,500+	-
Tordon 101. Lt.	22,000	+22,500+	**21,100**	22,000	21,900	-
Dual 960. Lt.	58,000	+59,500+	**55,680**	-	-	-
Aspersora de Plástico.	**170,000**	180,000	192,000	175,000	-	+200,000+
Basagrán. Lt.	42,000	+45,000+	**38,400**	43,000	-	-
FUNGICIDAS:						
Captan 50. Kg.	**14,000**	15,000	+15,840+	**14,000**	-	-
Cupravit. Kg.	9,000	+ 9,500+	**8,400**	9,000	-	-
Daconil. Kg.	**38,000**	-	38,400	+39,000+	-	-
Manzate. Kg.	9,000	**8,700**	9,600	9,000	+10,000+	-
Ridomil Bravo. Kg.	70,000	+72,000+	**69,024**	-	-	-
Gro-Green 20-30-10. Kg.	**4,000**	+ 6,500+	6,240	-	-	-
Fosnitro. Lt.	5,000	5,200	**4,512**	-	+ 5,675+	-
Nutrafer. Kg.	+4,000+	+ 4,000+	**3,360**	-	-	-
Biozime (250 ml.)	+10,000+	+10,000+	9,600	9,800	**8,850**	-

NOTA: ++ Precios más altos.
[recuadro] Precios más bajos.

EL INSTITUTO NACIONAL DEL CONSUMIDOR CUENTA CON EL PRECIO DE 60 PRODUCTOS DE AGROINSUMOS; INFORMATE LLAMANDO AL TEL. 2-34-57 ó ACUDE A PUEBLA 164 NTE., DESP. 207.

LAS DROGAS

DESTRUYEN!

La Historia de las Series Mundiales [1924]

Para 1924, el representante de la liga Nacional resultó ser nuevamente el equipo Gigantes de Nueva York, dirigido por John McGraw. Los gigantes lograron, en la recta final, sacar un juego de ventaja sobre los Dodgers de Brooklyn, obteniendo 93 victorias por 60 derrotas. Por su parte, los Senadores de Washington, se llevaron el banderín de la America con 92 victorias y 62 derrotas sacando una ventaja de 3 juegos de ventaja a los Yankees que se quedaron de espectadores. Stanley "Bucky" Harris era el manager de los Senadores.

Los Gigantes llegaron con cifras nada agradables a la Serie de 1924, ningún lanzador su staff, había ganado mas de 16 juegos; su parador corto, Travis Jackson cometió 58 errores, el más alto de los mayores; sin embargo, fueron líderes de bateo, con .300 en cuadrangular, con 95 y en carreras anotadas, con 857. Todo esto le daba cierta ventaja a los Senadores que por otro lado, tenían a Walter Jhonson ganador de 23 juegos con un ERA de solo 2.72, ponchando a 158 y logrando 6 blanqueadas.

La serie de 1924, resultó la más fascinante y excitante desde que en 1912 se jugaron 8 partidos entre Medias Rojas y Gigantes, Los senadores se llevaron esta serie 4 juegos a 3, en su primera oportunidad en el clásico de octubre. El presidente de los Estado Unidos asistió a tres encuentros de la Serie en Wuashingtony tras la victoria se desató un festejo lleno de frenesí en toda la capital que superó todo lo recordado por la historia.

Los Senadores fueron lidereados por el manager-jugador Satnley "Bucky" Harris, que a sus 28 años de edad, jugaba la segunda base y fue su primer año con el manager.

Los Gigantes de Nueva York, llegaban por cuarta ocasión consecutiva al banderín de la Nacional y representó el décimo y último banderín de John McGraw.

La mayor parte de la atracción de esta serie [illegible]yó en el hecho de que tras 18 años lanzando, el "Gran Tren" Walter Johnson obtenía su primera oportunidad en un clásico de octubre y aunque fue el máximo ganador en la temporada, con 23 victorias y 7 derrotas, no le fue del todo bien en los primeros juegos de esta serie. En el primero de la Serie, Walter Johnson fue apaleado con 14 hits en 12 entradas, para dar la primera victoria a Art Nehf por 4 a 3. Johnson volvió a lanzar en el quinto juego y nuevamente fue apaleado con 13 imparables para perder por 6 a 2. Sin embargo, Johnson sabía que tendría que llegar el día de cobrar y esta oportunidad llegaría en el juego decisivo; el "Gran Tren", entró al juego en la novena entrada, cuando estaban empatados a 3 carreras y al final de doce entradas, Walter Johnson se llevó la victoria por 4 carreras a 3. La Dama de la Suerte viajó con los senadores en este juego final, recibiendo tres besos de la engañosa Diosa de la Fortuna en el juego final. Cuando Los Gigantes llevaban una ventaja de 3 carreras a 1 en la octava entrada y con el campeonato en su poder, el manager de Senadores conectó un roletazo por la Tercera base donde Lindstrom atacó bien, pero repentinamente la pelota saltó por encima de su cabeza, para que Senadores anotara las dos carreras del empate. En la entrada # 12, Hank Gowdy, catcher de los Gigantes, al buscar un foul-fly de Muddy Ruel, pisó la cinta de sus spikes y su pie se atrapó en su careta, perdiendo la oportunidad de poner fuera a Ruel, quien en el siguiente lanzamiento conectó su segundo hit de la serie, un valioso doblete. Ruel anotó la carrera del triunfo, cuando el jardinero de los Senadores, Early McNeely, conectó otro roletazo por tercera donde Lidstrom esperó una pelota que jamás tocaría su guante, pues la suerte nuevamente hizo su trabajo; y al golpear una piedra, la esférica saltó sobre la cabeza de Lidstrom, dando la oportunidad a Ruel de darle ventaja final para los Senadores. Después que los Gigantes ganaron el primero, ambos equipos se alternaron los triunfos hasta el séptimo y decisivo juego. Aunque una lesión limitó a Roger Peckinpaugh, parador en corto de Senadores, este sedió el lujode liderear a su equipo con un promedio de bateo de .417; sin embargo, los bateadores más potentes resultaron el "ganso" Goslin y Bucky Harris con .344 y .33 respectivamente y ambos produciendo siete carreras; el Ganso Goslin conectó 3 cuadrangulares y Harris dos. Otro de los hechos notables de esta serie fue que Walter Johnson ponchó a 20 en 24 entradas en que participó.

CINEMAS INSURGENTES

SALA 1 "GALERIA DEL TERROR"
No hay lugar en la tierra donde esconderse del peligro de estos engendros diabolicos.
HORARIO: 4:10, 6:00, 7:50 y 9:40
Domingo desde las 2:15

SALA 2 "MI NOVIA ES UNA EXTRATERRESTRE"
Con: Kim Vasinger
En la pelicula mas comica del año.
Para toda la familia.
HORARIOS: 3:40, 5:40, 7:40 y 9:40
Domingo desde la 1:40

EDIPI

CENTRO DE CREATIVIDAD Y EXPRESION INFANTIL INVITA A SU CURSO
PARA DESARROLLAR EL POTENCIAL CREATIVO EN TECNICAS PLASTICAS Y CORPORALES
DIRIGIDA A NIÑOS DE 3 A 12 AÑOS
INFORMES TEL. 2-93-53
COLONIA LINDAVISTA. CALLE 6 PTE.No.10
TEPIC, NAYARIT.

FERRETODO DE GUADALAJARA
AHORA EN TEPIC
CON 3 TIENDAS
Av. INSURGENTE No 290 Pte. ALAMEDA — P. GUERRO No. 199 Nte. Col. EMILIANO ZAPATA — Av. MEXICO No. 585 Nte. CENTRO

OFERTAS POR INAUGURACION

BAÑOS, PISOS Y RECUBRIMIETOS
PAQUETE BLANCO NACESA
WC.-LAVABO-ACCS. ASIENTO 100 y BOTIQUIN ------ A $ 185,000.oo
LAVABO GUAYMAS NACESA BCO DE $ 60,030.oo A $ 31,500.oo
LAVABO DELTA FIESTA BLANCO .... $ 27,000.oo
JUEGO ACCESORIOS DE -------- $ 31,05 A $ 19,000.oo
ASIENTO DE ------------ $ 12,400.oo A $ 8,000.oo
BOTIQUIN DE ------------ $ 26,915.oo A $ 25,000.oo
AZULEJO 10X20 NACESA ECON. $ 11,900.oo CAJA
AZUL, VERDE, AMARILLO
PISO MAYOLICA 20X20 LAMOSA
1a DE $ 22,444 A $ 18,900.oo
COMERCIAL $ 16,900.oo
MURO TRX 10X20 LAMOSA
COMERCIAL $ 18,900.oo

ELECTRICOS
CINTA TUCK 330
DE $ 2,299.oo A $ 1,499.oo
JGO. PINZAS IMPORTADAS
DE $ 23,714.oo A $ 15,809.oo
BALASTRAS
2 x 74 ---- $ 23,500.oo
2 x 38 ---- $ 23,500.oo

HOGAR
BOMBA EVANS ¼
DE $ 262,000 A $ 149,900.oo
CALENTADOR MAGAMEX 40 Lts.
SEMIAUTOMATICO 6040-VI
DE $ 180,625.oo
A $ 157,630.oo

VISITENOS Y VEA TODA UNA GAMA DE OFERTAS.

EL CLUB DEPORTIVO NAYARIT, A.C.

1er. Premio

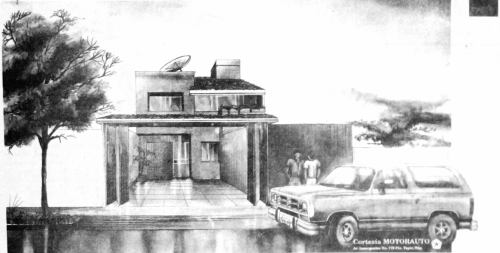

Una preciosa residencia totalmente amueblada y decorada dentro del exclusivo Fraccionamiento Ciudad del Valle en Tepic, Nay.
Un millón y medio de pesos en efectivo cada mes durante un año.
Una camioneta Ram Charger de lujo a la puerta.

Construye tus sueños... ahora.

Una residencia sin amueblar también dentro del exclusivo Fraccionamiento Ciudad del Valle en Tepic, Nay., un Shadow a la puerta y quinientos mil pesos cada mes por un año.

Una potente camioneta Prospector.

Boleto $50,000
Fecha del Sorteo: 23 de Diciembre de 1989 con la Loteria

Compra tu boleto...

CLUB DEPORTIVO NAYARIT

Meridiano de Nayarit

Tepic, Nay., Miércoles 15 de Noviembre de 1989 SECCION — B INF. GENERAL PAG: 8, 1

Aumentan Indices de Agentes Contaminantes

Por: Horacio Cortina López

MEXICO D.F. (NOTIPRESS).- Se ha observado durante el presente año un aumento considerable de agentes contaminantes en el Distrito Federal y Valle de México, se han detectado mil 600 casos de menores que presentan diversas cantidades de plomo en la sangre y se puede afirmar que el 70 por ciento por lo menos de los recién nacidos también tienen circulando en la sangre dicho elemento que es nocivo para la salud.

Lo anterior lo puso de relieve el ingeniero en genética Luis Manuel Guerra director del Instituto Autónomo de Investigaciones Ecológicas.

Dicho investigador intervino durante una conferencia magistral durante la inauguración de las séptimas jornadas médicas del Hospital General "Doctor Gea González" y fueron inauguradas en representación del titular de la SSA, doctor Guillermo Robles.

También manifestó Luis Manuel Guerra que a los humos, polvos y gases contaminantes emitidos por los vehículos automotores se agregan los polvos de las tolvaneras inpregnados por parásitos, hongos, virus y bacterias infecciosas que causan graves daños a la población y son la causa de que continúen ocupando el primer lugar en mortalidad las enfermedades infecciosas de las vías respiratorias.

Correspondió al doctor Federico Rodesno director del mencionado hospital informar que es un nosocomio completo en donde se llevan laborerss de docencia, de investigación y de atención médico-quirúrgica y asistencial.

Informó que en relación a las investigaciones se puede decir que es un centro de salud de vanguardia mundial en donde se realizan intervenciones quirúrgicas que devuelven la capacidad funcional y morfológica a los pacientes y entre las operaciones señaló las de la corrección del estrabismo ocular, la cirugía ortopédica para sustituir articulaciones deterioradas por prótesis, los implantes cocleares conocidos como oídos "biónicos" en menores con sordera congenita.

También señaló que dicho hospital es uno de los tres centros mexicanos que laboran en el programa de prevención de la tortura de la Organización Mundial de la Salud y anunció que próximamente la instalación de un banco de sangre para prevenir todos los problemas sanitarios.

Semestralmente en ese centro se dan un promedio de 60,817 consultas y 11, 3,342 practican intervenciones quirúrgicas a enfermos pertenecientes a la población abierta que es la que no tiene los beneficios de protección del Seguro Social y del ISSSTE y también agregó que mensualmente se llevan a cabo 1,500 estudios para la detección temprana de cáncer cervico uterino y de mamas en las mujeres, principalmente además atención siquiátrica especializada en los centros de readaptación juvenil de hombres y mujeres, centros que pertenecen a la Secretaría de Gobernación.

A dicho hospital acuden pacientes de todo el país y cuenta con 217 camas y 24 servicios especializados.

Dinora Ibarra Rostro Ideal 1990

POR: ROSARIO A. CARRERO V.

Ya son 4 años consecutivos en los que se ha venido realizando este certamen de belleza facial Señorita Rostro Ideal, todo un evento, el objetivo? Elegir al rostro que representara en el próximo año la línea de productos y cosméticos IDEAL, un rostro accesible a todo estilo de maquillaje, en el que se plasmaran las facetas y tonalidades que yayan surgiendo de acuerdo a los cánones de la moda.

En esta ocasión se dieron cita en la Cueva de Leones de esta ciudad capital personalidades del mundo del cuidado y arreglo de la belleza, todos importantes, así como gente distinguida que con el propósito de apoyar a sus favoritas, se vistieron de gala y acudieron al lugar.

Cuando el reloj marcaba aproximadamente las 19:00 hrs. inició la presentación de las aspirantes, la cual se dividió en 2 etapas: "A" de 16 a 25 años y "B" de 25 a 35.- Modelaron al ritmo de música moderna y luces de colores.

El público aplaudió, se escuchaban algunas "porras", en la atmósfera se sentía la emoción, un buen ambiente.

Se hizo una pausa para que el jurado diera su veredicto, mientras tanto un conocido bullet deleitaba a la concurrencia con una atractivo show.

Momentos mas tarde se mencionaron a las semifinalistas de cada categoría.

El momento de conocer a los tres primeros lugares de cada etapa se aproximaba, los clásicos nervios no podían faltar, y por fin se escuchaban los nombres de las ganadoras, categoría "A": Virginia Gómez Villanueva, Mónica Ramírez L., tercero y segundo lugar respectivamente. Categoría "B": Leonor Nava de Garcia, Evelia Gómez Castillo, tercero y segundo lugar.

Rostro Ideal 1990, Dinora Ibarra Hermosillo de la categoría "A", quien sustituirá a la señorita Geraldine Espinosa Cambero, de la categoría "B", Martha Soltero Martínez Rostro Ideal, cosiguiendo la corona de la señora Lupita López de Vega.

Los premios fueron atractivos, consistieron en toda la línea de productos y cosméticos ideal, ropa, zapatillas de prestigiadas marcas, membresías, descuentos, viajes, etc.

Después del evento hubo fiesta, todos brindaron por las chicas, fué una gran velada.

BICIPARTES

CORITA DE TEPIC

LE OFRECE BICICLETAS, Y REFACIONES PARA TODA CLASE DE BICICLETAS Y MOTOCICLETAS. CONTAMOS CON BUEN SERVICIO EN LA REPARACION DE SU BICICLETA Y MOTOS.

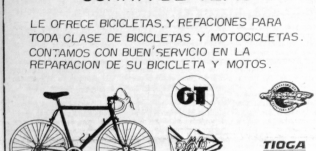

PARTES DE BICICROSS

AV. MEXICO Nº337 NTE. TEL. 2-94-10

AV. ALLENDE Nº105 PTE. ESQ. PUEBLA. TEL. 2-31-34 TEPIC, NAY

El Sector Turismo Tendrá Activa Participación en la Feria

El sector turismo, ha planeado su participación en el marco de la celebración de la Primera Gran Feria de la Mexicanidad, de acuerdo a la realización de cinco acciones que comprenden desde la instalación de tianguis, hospedaje extrahotelero, muestra gastronómica, material promocional y campañas de limpieza, a desarrollarse previo al día de la inauguración, el 16 de noviembre y durante los festejos.

La coordinación de turismo montará un gran stand de seis módulos, en el que se exponga material cartográfico de Nexico y de Nayarit, con la donación de mapas turísticos y carreteras que nos comunicaran con Aguascalientes y con Zacatecas.

Se presentarán en esta exposición, material estadístico y de la oferta y la demanda turística actual y potencial proyectada para el sexenio de Celso H. Delgado; de igual forma se podrán observar amplias fotografías sobre la gran variedad de recursos atractivos y servicios turísticos de Nayarit.

Durante la feria, se pondrán ver, mediante sistemas audiovisuales en este stand, material documental sobre Nayarit, al tiempo que se entregarán promocionales de diversas zonas, folletos de información y venta, así como ubicación de lugares de interes turísticos, y se observará una pirámide simulada de la zona denominada "Los Toltecas", en las ruinas de Ixtlán del Río.

Un esfuerzo de coordinación de turismo, lo es al programa extrahotelero, que consiste en proporcionar hospedaje en casas familiares a visitantes que no encuentren habitaciones de hotel.

Destaca como parte de los atractivos que presentará Turismo, la realización de una muestra gastronómica de platillos típicos del estado. También y de manera especial, la entrega de un folleto denominado "Bienvenido a Nayarit" así como un pasaporte a la hospitalidad con información del estado, además de la tarjeta de condonación de infracciones de tránsito, para la primera visitación a la ley de tránsito a turistas foráneos.

Vale la pena destacar que la participación de la coordinación de turismo también ha implicado, como parte previa a los festejos de la feria, la realización de campañas de limpeza en la ciudad de Tepic, con la participación de miles de alumnos de diversas escuelas.

PRESENTE ESTE ANUNCIO EN PINTURAS **comex**

" VALE DINERO "

Pinturas COMEX apoya al Ayuntamiento de Tepic y a la economia en la campaña de:

"PINTE LA FACHADA DE SU CASA"

En la compra de cualquiera de nuestros productos COMEX le regresamos el 15% de descuento de su compra presentando este anuncio únicamente.

comex me-70 INTERIORES EXTERIORES ECONOMICA VINILICA

Ejemplo:

Galón de 4 Lts. de Vinilica Me-70 $ 16,000.-

A solo 13,600.-

OFERTA VALIDA

Hasta el dia 15 de Noviembre de 1989

PINTURA VINILICA ECONOMICA PARA INTERIORES

PINTURAS COMEX DE NAYARIT
Plaza Insurgentes Local Nº 1
Tel. 3-00-87

PINTURAS COMEX DEL CENTRO
Av. Victoria 205-B Tel. 2-72-14
Casi esquina con Querétaro.

PINTURAS COMEX LAS BRISAS
En Plaza Fiesta Tepic Local Nº 6
Junto a Comercial Mexicana.

DR. JOSE MATA REYNOSO

MEDICO CIRUJANO TRAUMATOLOGO ORTOPEDISTA

FRACTURAS • LUXACIONES • INFECCIONES OSEAS Y PSEUDOARTROSIS •

INSTITUTO NACIONAL DE ORTOPEDIA UNAM

AV. MEXICO Nº 5 SUR TEL. 2-80-61 TEPIC, NAYARIT

MARINO Inn Motel

EN EL PUERTO DE SAN BLAS NAYARIT

TELS: 5 03 40 5 01 33

AGENCIA DE VIAJES MARNAY TELS: 3 42 46 3 43 07

EN TEPIC...

PUEBLA VERACRUZ POZA RICA CULIACAN TAMPICO HAMBURGUESAS DURANGO LEROO COLIMA GUADALAJARA TUXPAN JALAPA TORREON

Coca-Cola INVITA

Orgullosamente mexicanas!

- HAMBURGUESAS GIGANTES AL CARBON.
- PIZZAS
- PAPAS A LA FRANCESA

A 1/2 CUADRA DE LA ALAMEDA.

AV. INSURGENTES No. 265 Pte.

Pañal desechable
Delsey
NUEVAS CINTAS REPEGABLES.
EXCLUSIVA CUBIERTA KIM-SE
LINEA DE REGADO VERTICAL.
MAYOREO Y MENUDEO.
EL TRENECITO
LOCAL J-6 CENTRO COMERCIAL PLAZA FIESTA
JUNTO A LA COMERCIAL MEXICANA
TEL. 3-38-34

¿PROBLEMAS DE COMPUTACION?
LLAMENOS !!
ESPECIAL DEL MES
COMPUMATRIX (MPM)
12 MHZ, 256 K,
1 Floppy, Monitor
y Teclado.
$ 710 Dlls + Iva
MICRO-INFORMATICA DE OCCIDENTE
PLAZA INSURGENTES, LOCAL 27 Tel: 3-84-33
Tepic, Nay.

¡PROMOCION! ESPECIAL PARA ESTUDIANTES
Diskettes:
5 1/4 doble lado, doble densidad, 48 TPI
Generico (sin marca) 15,000
Ampex 25,000
Kodak 33,000
Kodak (de colores.) 35,000
Verbatim 30,000
Verbatim (caja plastico.) 33,800
Papel
Stock 9 1/2 x 11 " 1 tanto blanco. Paquete con 250 10,000
Caja Portadiskettes con capacidad para 70 con separadores 25,000
Requisito Presentar su credencial de estudiante
Microinformatica de Occidente
Plaza insurgentes. Local 27 Tel. 3-84-33 Tepic. Nay.

Aztlán Aztatán
Al Rescate de lo Nuestro

POR: JOSE LUIS LARA ORENDAIN

En medio del entusiasmo de centenares de visitantes y de los vecinos de San Felipe Aztatán, Aztlán para los antiguos y patria primitiva de los aztecas, dieron principio en esta población del norte del estado, los eventos autóctonos previos al inicio de la Feria de la Mexicanidad, en las primeras horas del sábado 28 de octubre, con una serie de rituales a cual, más evocadores de ayer de nuestro pueblo. En efecto, las danzas y la música producida por 52 caracoleros y otros instrumentos musicales indígenas, tuvieron la virtud de trasladar a el espectador a los lejanos tiempos en que nuestros antepasados aún no tenían contacto con la cultura que trajo a cuestas el afán conquistador de la España mienaria.

Especialmente lucida Fue la Ceremonia de Saludo al Sol Nuevo que marcó el principio de los eventos que se mecionan. Se trataba de danzas rituales e invocaciones dadas que nuestros antepasados tenían con los dos Huitzilopoztli, en derredor de un temple central antes de emprender uso de labores cotidianas.

En ella los señorios aztecas ponían especial énfasis en el benéfico con que el pueblo recibía al sol naciente, dando luz y calor al nuevo día.

Si bien, la ceremonia en escencia era la misma, evidentemente podía presentar algunas variantes, según expica el profesor Antonio Reza Gutierrez, investigador de la literencia cultural de nuestras etnias indígenas, responsable del grupo de danza prehispánica "Cajpulli Toltecaotl" que fuera el encargado de representarla ante los asombrados espectadores.

Con la presencia del gobernador Celso Humberto Delgado Ramírez, de su esposa María Eugenia Esprú de Delgado, de Salvador Núñez García, Presidente Municipal de Tecuala y de los gobernadores de nuestras etnias nayaritas, coras, huicholas, tepehuanas y mexicaneras, entre numerosos indígenas venemos de otras entidades federativas "con el fin de ser testigos presenciales o de participar del trascendental evento que promete ser la Feria de la Mexicanidad, se desarrolló un elaborado programa en el que se hizo alusión a múltiples facetas de la vida de nuestros antepasados.

Según la leyenda en el Saludo al Sol Nuevo, partían pubian mujeres y jóvenes varones quienes, conforme el color de su vestimenta, presentaban indistintamente a cada uno de los puntos cardinales a donde llegan los rayos del astro rey. En él tanitan papel escencial el agua y el fuego como símbolos de vida. Estos elementos de la naturaleza eran portados por sendas doncellas durante la ceremonia para presentarlos al sol naciente.

Todos ellos ricamente vestidos, a excepción del tamborilero guía y de las portadoras del agua y del fuego, soplaban un caracol hacia todos los rincones del mundo a manera de un llamado vehemente para que el sol hiciera su aparición por el horizonte. Ani, mediante los movimientos rítmicos de decenas de danzantes agrupados en torno de un templete, nuestros antepasados celebraban tal ceremonia, la cual matizaban con el ulular graves y profundos de los caracoles, el acompañando sonido de un tambor y las bellas notas de un flautín de carrizo.

Esta se realizaba siempre en los momentos previos a la salida del sol y era dirigida por un danzante guía y un tamborilero mayor, conforme deja entrever la representación magnífica que se hizo de ella en San Felipe Aztatán en las primeras horas del sábado y domingo 29 de octubre.

Como punto final de la invocación y el saludo al sol nuevo, el danzante guía hacia una especie de exhortación al astro rey en los siguientes términos: ¡Escuchad! Luz del día, luz rai. Tú, espíritu del cielo y de la Tierra, Dador del verano y de la primavera, Dador de frutos y de hijas; ¡Oh, Eterno! ¡Oh, Fuerza celeste!, que nunca nos pase enfermedad; qué no haya desgracias sobre ni ante tus frutos; que no encontremos maldad. Dales una existencia y que sean buscadores e invocadores tuyos. Bastén tu propio modo de vida natural con todos los hombres que tuvimos un mismo origen ¡Tihau, Tihau, Tihau!; ¡Adelante, Adelante! Tal palabra pronunciadas con grave acento todos los participantes, como signo colorfón de esta ceremonia donde los aztecas expresaban su profundo sentimiento religioso a la vez que rendían pleitesía

al rey de todos los astros.

Después de asiste a esta bien lograda representación de la ceremonia "Saludo al Sol nuevo", todos los presentes nos trasladamos al campo deportivo de esa comunidad para asistir a una demostración de juegos prehispánicos que se incluyeron en el programa de referencia. Estos fueron el juego de pelota mexteca y el Llama de Cadera.

El primero de ellos, según fuimos atentos testigos de su desarrollo, se juega entre dos equipos formados de cuatro a cinco miembros y un suplente, quienes, aunque en esta exhibición vestía comunmente, en juegos formales por lo general visten pantalón largo, playera y gorro o paliacate, según no acuerdo una persona que fungió como juez en dicha demostración.

El campo de juego mide 100 metros de largo por 10 de ancho. En él señala un rectángulo de 8 por 10 metros de largo llamado "El resto". La pelota es de hule vulcanizado de 14 centímetros de diámetro y pesa 900 gramos aproximadamente, siendo su característica principal su gran capacidad de rebote.

El juggador que hace el saque rebota la pelota sobre un pedra rectangular colocada exprofeso en el campo para lanzarla dentro de "El resto" donde, prevalente, se colocó el otro equipo. Si este logra contestarla cuando la pelota alcanza el cuadro antes dicho, sea de "arre" o al primer rebote, la pelota es buena.

La golpean con una suerte de guantes de zuela o cruda. Estos llevan sobre el dorso y la palma una cubierta de clavos llamados "cabeza de gotatura que pueda soportar el golpe rudo de la "bola". Dicha cubierta pesa entre cinco y siete kilógramos por lo general, según nos informaron los jugadores, por lo que, quienes lo practican, deben tener músculos fuertes.

Los dos adversos o "chacros" que intervienen, aunque pueden ser hasta tres "receptores", y el conteo de los tantos es muy semejante al que se lleva en el tenis. Ellos son quienes llevan la contabilidad del juego y marcan las faltas, aunque éstas tienen una curiosa participacialidad; son los propios jugadores quienes deben señalarlas pues de otra manera no son tomadas en cuenta.

Si bien en un partido informal como el que presenciamos se hicieron cambios de jugadores, en el juego formal el compromiso no se permite hacerlos, salvo en los casos de lesiones con sangre de por medio, aclaró uno de los aficionados a los que entrevistamos la noción del juego de Pelota Mixteca.

El juego del llama, del cual también nos hicieron una exitosá demostración, se practica en un campo llamado "taste", y es por cierto el que conserva mayor cantidad de rasgos prehispánicos, si hemos de atender las descripciones hechas por multitud de historiadores.

El "taste" mide aproximadamente 65 metros de largo por 4 de ancho. Participan cinco jugadores, también llamados "tautes, por cada uno de los equipos contendientes. Cada participante lleva una falla de palo a la altura de la cadera sujeta con un braguero de piel de venado, una almoadilla de cuero y un cinturón. La pelota también es de caucho vulcanizado, pero esta mide 25 centímetros de diámetro y pesa aproximadamente 4 kilogramos.

El juego consiste en impulsar la pelota con el hueso iliaco, las rodillas o el "vientre", lanza la "bola" con las manos y termina cuando un equipo marca 8 tantos o cuando las condiciones físicas de los jugadores ya no permiten continuar la competencia.

Particularmente, esta exhibición de juegos prehispánicos y la ceremonia reseñada antes, fueron como abrir una ventana al ayer de nuestros antepasados, de una manera cabal de la manera como so-

Sigue "C" PASA A LA PAG. 3

DR. FCO. J. VALERIO HANDAL
MEDICINA INTERNA
Gastroenterologia | Electrocardiografia
U.A.G. U.N.A.M.
Post-Graduado Centro Hospitalario
20 de Noviembre ISSSTE
Horas de Consulta de 16:00 a 20:00 Hrs.
Consultorio: Hidalgo #44 Pte.
Tel. 2-49-39 Radio Tel. 2-33-05 Clave 776
Domicilio Particular
Calle Genova 8 Cd. Valle

LAVADO DE ALFOMBRAS, SALAS, SILLAS, INTERIOR AUTOMOVILES.
SISTEMA INYECCION-EXTRACCION
CONTROL DE PLAGAS
(Fumigación)
EJERCITO NACIONAL 220 TEL. 323 00 TEPIC, NAY.

SANATORIO INSURGENTES
Insurgentes 126 Ote. Tel: 3-74-29
Tepic, Nayarit
SE PONE A SUS ORDENES CON :
URGENCIAS LAS 24 Hrs. DEL DIA.
ATENCION MEDICA DE "ESPECIALIDADES"
LABORATORIO Y RX.
DIRECTORIO
Q.F.B. Xavier Arreguin Romero. LABORATORIO CLINICO.
Dr. Agustin Bueno Fernandez CIRUJANO ORTOPEDICO.
Dr. Luis Espinosa Cisneros. PEDIATRIA
Dra. Maria Ibarra Ocampo. ANESTESIOLOGIA.
Dr. Francisco Martinez Ochoa. ANESTESIOLOGIA.
Dr. Ildefonso Martinez Ojeda MEDICINA INTERNA
Dr. Arnulfo Miramontes Diaz. ORTOPEDIA Y TRAUMATOLOGIA
Dr. Cecilia Posadas Estrada GINECOLOGIA Y OBSTETRICIA
Dr. Carlos R. Solis Nuño CIRUGIA GENERAL.
Dr. Francisco Valerio Handall MEDICINA INTERNA

GRAN VENTA PRIMAVERANO
EN ZAPATERIAS LARIOS, EL MAGO Y CALZATUNE 9000
Es la ocasión para adquirir el calzado ideal para Primavera, Verano y Vacaciones a precios sensacionales.
ZAPATO CASUAL
Varios colores en telas y piel
9,900
ALPARGATAS 7,900
Para chicos tallas 20 al 25, varios colores.
Zapatos de buena calidad a precios de locura, aprovechen los precios de ingreso de la nueva temporada de otoño invierno.
LARIOS EL MAGO
CALZATUNE 9000

SE VENDE CASA en Compostela a media cuadra de la Plaza. Construida en terreno de 1,250 Mtrs. cuadrados inf. al Tel. 7-01-87.

La sección Nayarita de Jubilados y Pensionados por el Estado, con la representación de 20 delegados asistió al 4o. Consejo Nacional Ordinario y 1er. Congreso Nacional Extraordinario celebrados en la Ciudad de México, D.F., en el edificio de la F.S.T.E.

Los Jubilados en Constante Actividad

S.E. los días 18, 19 y 20 de Octubre de 1989.

En ambos eventos predominó la unidad gremial y el espíritu de lucha por mejores servicios asistenciales.

Aprovechando las buenas relaciones que existen entre el Gobierno Local y las Autoridades de I.S.S.S.T.E., con nuestro Sindicato, consideramos, que algunos acuerdos tomados, tanto en el Consejo como en el Congreso, pueden conver se en práctica de inmediato.

Entre los puntos resolutivos que aprobaron señalaremos los más importantes:

El cambio de denominación de nuestra Organización, que antes era "Sindicato Nacional de Trabajadores Jubilados y Pensionados por el Estado" y hoy se llama:

"SINDICATO MEXICANO UNICO DE TRABAJADORES JUBILADOS Y PENSIONADOS POR EL ESTADO".

Solicitar nuevamente ante el Tribunal Federal de Conciliación y Arbitraje el registro de nuestro sindicato, con la nueva denominación.

Se propone la modificación del Artículo 67 de la Ley federal del Trabajo, que debe quedar de la siguiente manera: Los Sindicatos son las Asociaciones de Trabajadores que laboran en una misma dependencia o bien pensionados, constituidos para el estudio, mejoramiento y defensa de los intereses comunes. Este dictamen deberá presentarse ante las Cámaras de Diputados y Senadores del Congreso de la Unión.

Que se nos conceda como Pensión mínima el equivalente al salario mínimo compactado, que disfruta actualmente la burocracia.

Que se establezca el Tabulador Dinámico Pensionario con recuperación de diferencias Categorías escalafonarias con que nos jubilamos.

Que se cumpla con la Ley Federal del I.S.S.S.T.E. en lo que se refiere a préstamos a corto plazo, cuyo monto debe ser el equivalente a dos meses de sueldo y que se hagan efectivos los préstamos a mediano plazo.

Que se otorgue a los jubilados, préstamos hipotecarios en las mismas condiciones que a los activos.

Que se gestione ante quién corresponda se paguen cheques de jubilados en cualquier Banco y sin cobro de Comisión.

Que el I.S.S.S.T.E. aplique estrictamente su propia Ley en el Artículo 57, concediendo aumentos a los jubilados al mismo tiempo y a la misma proporción que a los activos, incluyendo los colaterales sin importar el rubro.

Que se pague a los jubilados con retroactividad el 1/o. de Julio el aumento del 8% que fue concedido a la burocracia.

Que se mejore substancialmente el servicio de Consulta Externa y de Especialidades, incluyendo Geriatría y Gerontología.

Que se mejore el equipo Básico y cuando haya necesidad de subrogar algun medicamento, que éste sea de calidad.

Que se cumpla con las visitas domiciliarias y el servicio de ambulancias y en caso de alguna atención médica urgente en particular, que el I.S.S.S.T.E. cubra los gastos que se originen.

Que se construya un albergue para derechohabientes, así como la Casa del Jubilado y un velatorio.

Que en las tiendas y farmacias se surtan de lo esencial, básico y de calidad y que se apique un descuento a los jubilados.

Que el concepto 58 de nuestras percepciones relativa al Seguro de Vida Capitalizable o pro-Vida, se apique a todos los jubilados.

El Director de Prepa Uno Impone Consejal Universitario

Los académicos de la Escuela Preparatoria número Uno se inconformaron con la imposición que se les quiere hacer en la persona de Sergio Armando Gómez Arias, Secretario de Acuerdos del Tribunal Superior de Justicia, como Consejal Universitario maestro de esa escuela.

Organizados en la Alianza Democrática de la Preparatoria número Uno, por voz del licenciado Eduardo López Mercado, expusieron su desacuerdo con la determinación que tomó el director Gilberto Medina Navarro, de imponer como consejal al funcionario del Supremo Tribunal de Justicia, porque fundamentalmente se dedica a otras actividades menos a las demandas del nombramiento de profesor de tiempo completo en la Preparatoria número Uno.

Expusieron que para nulificar el nombramiento de Gómez Arias, como consejal, ya se presentó una acta debidamente circunstanciada al Rector de la Universidad ingeniero Salvador Villaseñor Anguiano, en la que se establece que se violaron los artículos 58, 59, 60 y 61 del reglamento de la Ley Orgánica, que se refieren al proceso que se debe seguir para nombrar al Consejal Universitario.

Asimismo denunciaron la corrupción que ha impuesto Gilberto Medina en la prepa uno, donde ha creado cuatro grupos académicos fantasmas de primer año, donde tiene adentro a 44 profesores que en la práctica están cobrando como avadoress.

López Mercado expuso que la lucha que se aprestá a sostener la Alianza Democrática en la prepa uno, no es de suspensión de clases, ni hacer huelgas; por el contrario están concentrando a todos los maestros para elevar el nivel académico, establecer la capacitación para el trabajo a los estudiantes, para que puedan resolver su situación económica si no siguen estudios profesionales y generar un movimiento de defensa de esa escuela, como centro de trabajo, porque ahora está amenazada de disolverse por los constantes paros que promueve el propio director y un grupo de sus incondicionales.

DISKETTE
AMPEX
5¼ DOBLE LADO Y DOBLE DENSIDAD
OFERTA
25 Mil pesos + I.V.A.
Caja con 10 Unidades
DE VENTA CON SU DISTRIBUIDOR AUTORIZADO:
MICROINFORMATICA DE OCCIDENTE
Plaza Insurgentes Local Nº 27
Tel. 384-33
Tepic, Nayarit

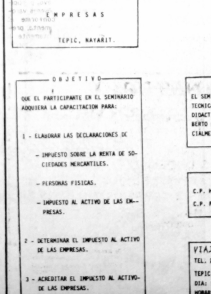

Economistas Ven Poco Efecto el Resultado de Reciente Caída de la Bolsa de Valores

WASHINGTON.- Un grupo de economistas bancarios conviene en que la baja del mercado de valores del 13 de octubre tendrá poco efecto a mediano plazo sobre la economía norteamericana.

"La acción promedio está más razonablemente valorizada ahora que hace dos años", cuando el mercado bajó más de 1000 puntos, o un tercio de su valor, según dice Milton Hudson, principal vicepresidente y principal asesor económico en la firma bancaria de J.P. Morgan.

Hudson fue uno de los participantes en un grupo de discusión el 16 de octubre sobre "Perspectivas económicas" auspiciado por la Asociación Bancaria Norteamericana, que incluyó también a Robert Chandross, vicepresidente y economista principal en el Lloyds Bank de Nueva York y Carol Leiserring, vicepresidenta ejecutiva y principal economista de CoreStates Financial Corp. de Filadelfia.

Hudson señaló que hace dos años la acción promedio se vendía a un precio equivalente a aproximadamente 22 veces las ganancias de la compañía durante los 12 meses anteriores, a diferencia de la relación actual precio-ganancias que es aproximadamente de 10.

Leisenring agregó que antes de la caída del mercado bursátil de 1987, la economía estaba creciendo muy vigorosamente "algunos consideran que demasiado vigorosamente": la Reserva Federal de Estados Unidos dificultaba el crédito, las tasas de interés aumentaban mientras que el dólar bajaba. Ahora, dijo, la economía norteamericana está debilitándose, las tasas de interés a largo plazo están substancialmente por debajo del nivel de hace dos años y la Reserva Federal parece estar facilitando el crédito.

"Las bases económicas son fundamentalmente firmes", dijo Chandross. "Parece como si el mercado se estuviera asentando".

El 13 de octubre la bolsa bajó aproximadamente 190 puntos, recuperó cerca de 88 puntos el 16 de octubre y ha permanecido relativamente estable desde entonces.

Los economistas prevén este año un crecimiento lento de aproximadamente el 2 por ciento y un poco menos en 1990. Aunque ninguno de los economistas prevé una recesión, todos expresaron preocupación respecto a debilidad en algunos sectores de la economía y todos basaron sus puntos de vista en la suposición de que la Reserva Federal continuaría facilitando ligeramente el crédito.

Las ganancias empresariales parecen fijas y están comenzando a disminuir, los sectores de la vivienda y la investigación fija no residencial está debilitando y los continuos déficit presupuestarios siguen siendo motivo de preocupación, dijo Hudson.

Calificó las cifras de la balanza comercial, publicadas el 17 de octubre, de "bastante inquietantes", agregando que los economistas ya no pueden estar seguros de que el vigor exportador impulsará hacia adelante la economía.

El déficit comercial norteamericano aumentó drásticamente en agosto, ya que las exportaciones crecieron a un ritmo más lento que en julio y las importaciones aumentaron fuertemente.

"Nos espera un período de crecimiento lento", asistió Leisenring, quien espera que la economía no registre recesión en lo próximos 12 o 18 meses.

"No veo ningún desempeño estelar (en los diferentes sectores) en el horizonte para los próximos 18 meses", agregó Chandross. Dijo que el riesgo de que el crecimiento sea más lento que el 2 por ciento que los economistas predicen es mayor que la posibilidad de que la tasa de crecimiento sea más alta.

Chandross dijo que la reciente baja en la bolsa puede inclusive ser buena para la economía porque puede haber empujado a la Reserva Federal a adoptar un crédito ligeramente más laxo, antes del momento en que, en otras circunstancias, lo habría hecho.

El panel también estuvo aparentemente de acuerdo con que una recesión, en este momento, causaría más problemas de los que normalmente se relacionan con la recesión de la fase descendente de la economía.

Como muchas industrias ya muy endeudadas, es posible que las tasas de interés no bajen con suficiente rapidez para evitar severos problemas sectoriales, dijo Chandross.

Al solicitársele sus predicciones sobre las tasas de interés para los próximos seis meses, todos pronosticaron un descenso en la tasa de los fondos federales de poco mas de 8,6 por ciento actual a entre 7,5 y 8 por ciento.

La tasa de fondos federales es la que los bancos privados se cobran entre si sobre préstamos a corto plazo.

En cuanto a las tasas de interés para los bonos del gobierno a 30 años, Hudson y Leisenring prevén un pequeño movimiento descendente hasta llegar a aproximadamente el 7,8 por ciento para la primavera, pero Chandross prevé un pequeño aumento de entre 0,25 puntos porcentuales.

NUEVOS PAÑALES DESECHABLES DELSEY I KIMBERLY CLARK
MAXIMA CALIDAD CON LOS MEJORES PRECIOS
MAYOREO Y MENUDEO
CONCENTAS REPEGABLES CLASTICO Y PRECORTADO
PRESENTACION 10 40 Y 50 PAÑALES
EL TRENECITO
LOCAL No. 1-A CENTRO COMERCIAL PLAZA FIESTA LAS BRISAS
JUNTO A LA COMERCIAL MEXICANA

AGENCIA DE VIAJES "Matatipac"
VIAJES NACIONALES E INTERNACIONALES AV. JUAREZ No. 66 B OTE.
TEL. 3-23-32 TEPIC, NAY.
¡ LA AGENCIA DE VIAJES DE LA FAMILIA NAYARITA !
¡ CONOZCA NUESTRA REPUBLICA !
¡ NOSOTROS LO LLEVAMOS A CUALQUIER LUGAR !
VIAJES A CREDITO A EUROPA; VISITANDO EL VATICANO CON AUDIENCIA CON SU SANTIDAD EL PAPA.
INFORMES: AV. JUAREZ 66 B TEL. 3-23-32

BON GOÛT
PARFUMERIE
• México, D.F. Centro y Polanco
• Puerto Vallarta, Jal.
• Tijuana, B.C.
• Tepic, Nay.
• Tampico, Tamps.
PUEBLA 43
• Morelia, Mich.
• Zamora, Mich.

conasupo
Une sus mejores precios con una sonrisa
Primero conasupo
conasupo LE DA SUS MEJORES PRECIOS

FARMACIA HOMEOPATICA "Gliser"

MADUROC S.de R.L. de C.V.
MADERAS DE TODAS CLASES.
MADERERIA — ASERRADERO
ZACATECAS 430 NTE. — DOM. CONOCIDO
TEL. 208-84 — EL AGUACATE
TEPIC, NAY.
SERVICIO A DOMICILIO

AVISO IMPORTANTE

A los Tenedores de Bonos de Cooperación

El Comité Pro-Construcción del edificio de la Cámara Nacional de Comercio, Servicios y Turismo de Tepic, comunica a sus asociados y al público en general. El cambio de la fecha para entregar los obsequios, a las personas que colaboraron para que pueda construirse la CASA DEL COMERCIANTE, señalándose el día 23 de Diciembre del presente año en lugar del 24 de Noviembre que se había fijado.

Continuamos solicitando su valiosa cooperación de $25,000.00 y a cambio obsequiaremos como primer premio una CAMIONETA PICK-UP marca Ford modelo 1989 austera y como segundo premio un automóvil marca VolksWagen modelo 1989 austero si el número de la Lotería Nacional en su sorteo que se celebrará el día 23 de Diciembre de 1989

TEPIC, NAYARIT., OCTUBRE DE 1989.

PODER EJECUTIVO
NAYARIT

C. DOCTOR
JOSE LUIS DAVID ALFARO
DIRECTOR DEL PERIODICO "MERIDIANO"
C I U D A D .

RESPETABLE SEÑOR:

EL PUEBLO Y GOBIERNO DEL ESTADO DE NAYARIT A TRAVES DEL PATRONATO Y EL COMITE COORDINADOR DE LA PRIMERA FERIA DE LA MEXICANIDAD, ESTA CONVOCANDO A UNA CELEBRACION DE REENCUENTRO CON NUESTROS ORIGENES PARA REVALORAR LAS RAICES CULTURALES DE LOS MEXICANOS. ESTE EVENTO, DEL QUE ASPIRAMOS HACER UN EJEMPLO POR SU TRASCENDENCIA Y POR SU ESPIRITU UNIVERSAL, SE DESARROLLARA DEL 18 DE NOVIEMBRE AL 3 DE DICIEMBRE CON LA PARTICIPACION DE LA INICIATIVA PRIVADA Y LOS SECTORES SOCIAL Y PUBLICO, A FIN DE RESALTAR LOS VALORES HISTORICOS, CULTURALES, FOLKLORICOS Y ETNICOS, ASI COMO NUESTROS AVANCES EN LA INDUSTRIA, LA AGRICULTURA, LA GANADERIA, LA PESCA, EL TURISMO, EL ARTE Y EL DEPORTE; QUE INTEGRAN EL PATRIMONIO ECONOMICO-SOCIAL DE LOS NAYARITAS.

CONSIDERANDO QUE ESTA FESTIVIDAD ESTA ORIENTADA A FORTALECER LA IDENTIDAD Y LA UNIDAD NACIONAL, LE HACEMOS UNA CORDIAL INVITACION PARA QUE NOS ACOMPAÑE DURANTE SU DESARROLLO. ASIMISMO LE SOLICITAMOS SEA EL AMABLE CONDUCTO PARA QUE ESE IMPORTANTE MEDIO DE COMUNICACION REALICE UNA AMPLIA DIFUSION DE LA MISMA.

CON UN SALUDO AFECTUOSO, LE REITERO LAS SEGURIDADES DE MI ATENTA Y DISTINGUIDA CONSIDERACION.

SUFRAGIO EFECTIVO, NO REELECCION.
EL GOBERNADOR CONSTITUCIONAL DEL ESTADO

LIC. CELSO H. DELGADO RAMIREZ

Enumeración de Viviendas en Todo el Estado

Tras ocho semanas de trabajo, 121 enumeradores han recorrido todas las localidades del estado, incluyendolas más remotas y de difícil acceso, para realizar la enumeración de viviendas (EV), actividad a cargo del Instituto Nacional de Estadística Geografía e Informática (INEGI), desde el pasado 14 de agosto.

La enumeración de viviendas se desarrolló en forma simultánea en todas las localidades del país, para registrar la ubicación geográfica de las viviendas y sus ocupantes.

Esta acción permitirá calcular los recursos materiales y humanos necesarios para el levantamiento del XI Censo General de Población y Vivienda de 1990, y actualizar la cartografía censal, insumo básico para el levantamiento de la información.

Descripción evaluativa del operativo en su conjunto, zonas cubiertas, participación popular).

Gracias a la participación y colaboración de los navaritas fue posible llevar a buen fin esta actividad preparatoria hacia el XI Censo General de Población y Vivienda. Con la información obtenida en la EV, el INEGI está preparado para el levantamiento del censo que se llevará a cabo del 10 al 16 de marzo de 1990.

Para esta fecha, el INEGI espera nuevamente la participación activa de la población, tal como lo hizo con la enumeración de viviendas.

Arbitraria Subasta de Carne

POR GUILLERMO AGUIRRE TORRES.

En un acto totalmente contrario a la política de solidaridad promovida por el Presidente de la República, el instituto de Investigaciones Forestales y Agropecuarias y el Centro de Investigaciones Forestales y Agropecuarias de Nayarit, (INIFAP-CIFAP-NAY) están convocando a una subasta de ganado bovino y ovino para abasto y decimos que es inusita esta latacón, porque mientras estas instituciones están rematando la carne, en las tiendas Conasupo que son a quienes deberían de surtir, ¿pues pertenecen al mismo patrón?, carecen del más elemental surtido de carnes.

Esta subasta se efectuará en el "Perdenebo" que es un campo experimental de la SARH, ubicado en la Carretera Navarrete-Gauta y mientras en este campo se subastará el kilogramo de carne en pie con precios que fluctuan desde los $ 2,200.00 hasta los $ 3,300.00, en los supermercados del gobierno, que tienen la obligación de servir a las clases desprotegidas no se encuentra carne a ningún precio, ya no digamos tan barata.

Sugerimos que sería conveniente que el "Candil de la Calle" alumbrará primero en su casa.

Convenios de México y EU

POR: IVAN GARCIA CONRADO.

MEXICO, D.F., (NOTIPRESS).- Mexico y Estados Unidos acordaron proporcionarse recíprocamente información conmutarizada respecto de los ingresos que tengan los residentes en Mexico en el vecino País del Norte, e igualmente de los Norteamericanos que vivan aqui, a fin de detectar la posible evasión de impuestos que por ingresos obtenidos con frecuencia no se reportan.

Tal es uno de los puntos totales que se destacan en el tratado que hoy firmarán la Secretaría de Hacienda y Crédito Público de Mexico con el Departamento de Tesoro de los Estados Unidos por el cual autoridades también se comprometen a respetar las leyes vigentes de ambos países y el derecho de los contribuyentes en cada uno de ellos.

Dicho convenio entrara en vigor una vez que sea ratificado por el Senado Mexicano ya que para el Gobierno de Estados Unidos se considera unicamente como un acuerdo con el Jefe del Ejecutivo de Mexico.

Aldabones

GILBERTO CERVANTES RIVERA

A más tardar el 15 de diciembre próximo, según los enterados, quienes aspiren a cargos de alcaldes y diputados, tendrán que renunciar a sus puestos en la administración pública. ¿Cuántos simbolitos seguros de jarán de percibir sus quincenas? Eso lo veremos dentro de poco...

Continúa la huelga de los trabajadores del STIC, la apertura de los cenemas de los Ríos, hoy Cinemas Matatipac, ha sido una serie de manobreros vergativos. Los cinéfilos estamos saladus... Asegura Juan de Dios Lomeli Madrigal alias el Pillo, que los resabios tóxicos vertidos hacia el río Santiago no contaminaron los esteros donde anida el camarón. Que lo podemos comer con toda confianza dice el delegado de SEDUE; claro, siempre y cuando los del salario mínimo puedan adquirirlo... Resperto a la planta de tratamiento moral el Tigre, propiedad de Antonio Toledo Corro, el mismo Pillo Lomeli declaró al Chaco Salar Gutierrez, director del baseumario el Eco de Nayarit, que eran puras mentiras lo que la contaminación al río Acaponeta pero ahora resulta que si era cierto. ¿Y que tal si es falso lo de la clausura?

Dra. Martha E. Cristerna de Toledo

MEDICO GENERAL, PARTOS, NIÑOS, SEÑORAS
Universidad Autónoma de Guadalajara.
(Mañanas).

MEDICO CIRUJANO Y HOMEOPATA
Esc. Nacional de Medicina y Homeopatía
I.P.N. Mexico. Universidad de Borgeaux
Francia (Tardes).
Comunica a ustes su nuevo horario de consulta: de 9 a 13 horas y de 16 a 20 horas de lunes a Sábado en Av. Mexico No. 306 Norte. Centro.

DR. JUAN JAVIER ELIAS MARTINEZ
Medicina General, Cirugía, Partos, Niño
Urgencias las 24 Hrs.
Consultas: Lunes a Sábado de 9 a 14 Hrs. y 16 a 20 Hrs.
Rafael Buelna #141 Pte. Col. Morelos Tel. 3-17-40
Tepic, Nay.

FARMACIA
CHAPULTEPEC
Donde encuentra lo que su Médico le indique.
Medicina de Patentes,
Perfumería y Regalos . . .
Atendido Personalmente por sus:
PROPIETARIOS
CALLE AGUSTIN MELGAR
Y FERNANDO MONTES DE OCA
ESQ. CHAPULTEPEC TEL. 16-41 TEPIC, NAY.

TORNILLOS DE INSUDENTES
TORNILLERIA EN GENERAL
TORNILLO MAQUINA Y GS
TORNILLO MILIMETRICO
TORNILLO Y CHAVETA ALLEN
TAPA DE RUEDA TIPO PESADO Y LIVIANO
TORNILLO DE CENTRO DE MUELLE
TORNILLO DOMO
REF. Y MAQ. A EQUIPO ELECTRICO IND.

AV. INSURGENTES 150 PTE. TEL. 3-30-96 TEPIC, NAY.

Condenados a Cadena Perpetua Traficantes de Drogas

WASHINGTON.- Cinco cabecillas de uno de los principales carteles de la droga de este país fueron los primeros en sentir todo el peso de la nueva y severa ley antinarcóticos de Estados Unidos, al ser sentenciados a cadena perpetua el 18 de octubre.

La sentencia dictada contra los cinco hombres, convictos de operar una de las principales redes de distribución de cocaína y crack de Washington, señaló la primera vez que un tribunal federal ha aplicado la sección de la ley contra el Abuso de Drogas de 1988 que hace obligatoria una condena de 30 años de prisión para cualquier persona que resulte convicta de utilizar una ametralladora durante la comisión de un delito relacionado con la droga.

Michael Palmer, de 27 años, jefe de la red que actuaba a las puertas de dos edificios de vivienda municipal llamados Mayfair Mansions y Paradise Manor, fué sentenciado a perpetuidad y a otros 20 años. Se le acusó de operar una empresa criminal permanente, de conspirar, de distribuir droga y de violaciones a las leyes que reglamentan el uso de armas.

Lamer Harris, de 21 años, recibió una condena a prisión perpetua y otra a 55 años, y Richard Smith, de 24 años, una prisión perpetua y otra a 30 años. Ambos fueron convictos de acusaciones relacionadas con drogas y emplear jóvenes para distribuir drogas. Gary Wyche, de 35 fué condenado a prisión perpetua más otros cinco años luego de ser acusado de delitos relacionados con el uso de armas, agresión y conspiración.

En la mayor parte de las jurisdicciones norteamericanas, un criminal convicto qe recibe una condena a perpetuidad, normalmente obtiene su libertad condicional al cabo de 30 años. En esencia, explicó un abogado del Departamento de Justicia, cuando álguien es condenado a prisión perpetua tiene que cumplir una condena de 30 años.

El abogado dijo que el emitir la sentencia de "cadena Perpetua más un determinado número de años, el juez cree que el convicto es una persona anormal y peligrosa y merece permanecer el resto de su vida en prisión".

Al anunciar sus sentencias, el juez del tribunal federal, Harold Greene, dijo: "Estos hombres creyeron que podían jugar con la ley... pero los jueces de aquí no toleran la transformación de la capital de la nación en el "OK Corral" de Medellín, Colombia.

El OK Corral fué la escena de un legendario tiroteo en Tombstone, Arizona, el 28 de octubre de 1881, en el cual el jefe de policía del pueblo, Wyatt Earp, sus hermanos y un dentista amigo, apodado "Doc" Holliday, lucharon contra un grupo de forajidos.

"Más importante que el castigo es el aspecto de disuasión", dijo Greene. "Disuasión significa enviar un mensaje a otros. El mensaje es este: si álguien trae grandes cantidades de droga a la capital del país para venderlas, y, especialmente, si opera con armas y con violencia, irá a prisión por un tiempo muy, muy largo".

Rayful Edmond III, actualmente procesado aquí como presunto cabecilla de otra importante red de distribución de cocaína, también podría enfrentar una sentencia de cadena perpetua conforme a la nueva ley, según dijo un portavoz de la oficina del secretario de Justicia de Estados Unidos.

En comentarios alusivos a la condena, Harri J. Kramer, una de las principales analistas de narcóticos del Departamento de Justicia, señaló que la mayoría de los casos de drogas en Estados Unidos está relacionada con narcotraficantes norteamericanos, no extranjeros.

"Esto debe manifestar claramente a todos que no sólo perseguimos a los extranjeros y a los pequeños traficantes", dijo. "Hemos encausado y condenado a algunas de las figuras más importantes de la mafia de la droga norteamericana y seguiremos haciéndolo".

¿Tiene problemas de electricidad o fontanería industrial y doméstica?

NOSOTROS LOS CORREGIMOS.

¡¡¡ L L A M E N O S !!! TEL. 2-01-45

MADERAS Y TRIPLAY
AVILA ARCE
S.A. DE C.V.
Av. Allende 583 Pte. Tepic, Nayarit.
TELS. 2-06-47 y 2-17-80

DEPARTAMENTO DE DECORACION

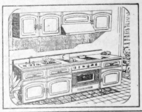

DEPARTAMENTO DE CARPINTERIA
PUERTAS·REGILLAS·CLOSETS·Y·MUEBLES EN GENERAL.

FERRETERIA EN GENERAL
CLAVOS, HERRAJES, CHAPAS, PINTURAS, PEGAMENTOS, HERRAMIENTAS.

EXTENSO SURTIDO EN MADERAS
PINO·CEDRO·CAOBA GUANACASTLE

SERVICIO DENTRO Y FUERA DE LA CIUDAD
SERVICIO, CALIDAD Y PRESTIGIO.

¡ VISITENOS ¡

Narcotrafico Cadena de Terror

POR ALFREDO PADILLA

Tan solo 13 mil millones de pesos y otro tanto en joyas tenía en su poder uno de tantos comandantes de la Policía Judicial Federal, Guillermo Pérez Rodríguez, aprehendido la semana pasada por ser protector de narcotraficantes y extorsionador de los mismos, en la Frontera Tamaulipeca con Estados Unidos.

Según las indagaciones de la Procuraduría General de la República, en donde está detenido ese sujeto, hace poco más de medio año, Pérez Rodríguez estuvo inmiscuido en un sonado escandalo relacionado con narcotraficantes que tuvieron el valor y el cinismo de acusarlo porque les exigía cantidades millonarias de dinero por brindarles protección.

A consecuencia de esa denuncia estuvo a punto de ser detenido el citado comandante quien logró fugarse. En cambio, fué aprehendido un tal Carlos Canseco Esparza, quien abordó de una camioneta norteamericana, sin placas, llevaba dinero y alhajas por la fabulosa cantidad de 4 millones de dólares, equivalente a 10 mil 520 millones de pesos en dinero y alhajas. Todo ello, propiedad de Pérez Rodríguez.

Por otra parte, el 3 del presente mes el narcotraficante Rafael Muñoz Talavera, a quien le echó el guante la Procuraduría General de la República y es requerido por las autoridades judiciales estadounidenses por haber sido responsable del cargamento de 20 toneladas de cocaína incautado recientemente en Los Angeles, California, le fueron decomisados 26 mil 450 millones de pesos en propiedades y dinero en efectivo.

Cuanta verdad existe en la afirmación echa recientemente por el principal estratego policiaco mexicano en la lucha antinarcotráfico y enemigo público número 1 en contra de los repugnantes representantes de este maldito vicio, Javier Coello Trejo, ante la Asamblea General de la Organización de las Naciones Unidas:

"Las cadenas de terror que representa el narcotráfico y la farmacodependencia siguen esparciendo sus eslabones de destrucción por todo el mundo".

Agregó Coello Trejo que ya basta de simple retórica antidrogas, dado que estamos perdiendo la guerra a la vez que reafirma la urgente necesidad de seguir la lucha implacable, en ese sentido, no solo contra la producción de las drogas, sino contra el consumo.

Piensese en las cantidades archimillonarias que obtienen dichos traficantes, como en los casos señalados, a cambio de envenenar al mundo. (NOTIPRESS)

TALLER MECANICO
DE JUVENTINO GOMEZ
TRABAJOS DE TORNO EN GENERAL

Soldaduras Eléctricas y Aluminio
RECTIFICACION DE MOTORES
Rectificadora de Superficies Torcidas
Contamos con Prensa para 100 Toneladas

San Luis 44 Sur Casi Esquina con Abasolo.
TELEFONO 2-16-51.

Ahora 2 vuelos diarios a México
de Lunes a Viernes

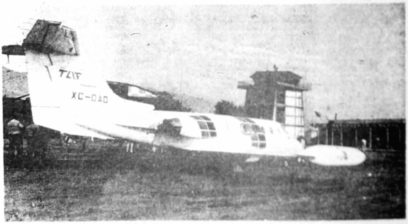

NUEVOS HORARIOS

SALIDA MEXICO-TEPIC
7:00 (Tiempo del Centro)
15:00 Hrs.
LLEGADA TEPIC
7:00 (Tiempo Pacífico)
15:00 Hrs.

SALIDA TEPIC-MEXICO
7:00 (Tiempo Pacífico)
15:30 Hrs.
LLEGADA MEXICO
9:30 (Tiempo del Centro)
17:30 Hrs.

BOLETOS Y RESERVACIONES
En Tepic, Nayarit a los Teléfonos 3-88-17, 2-43-03, 2-42-46 y 2-15-19
En México, D.F., a los Teléfonos 5-45-30-50 y 5-45-54-46

Guadalajara — Tepic
Salida: Martes, Jueves, Sábado.
Guadalajara Hora de Salida: 09:15 (Centro)
Tepic Hora de Llegada: 09:00 (Pacífico)
GUADALAJARA Oficinas "TANSA" Av. del Sur. No. 2363 Tel: 30-17-07

Dr. Félix Montes Esmerio
CARDIOLOGO
POST-GRADUADO EN EL INSTITUTO NAL. DE CARDIOLOGIA DE MEXICO
U. N. A. M.
MIEMBRO DE LA SOCIEDAD MEXICANA DE CARDIOLOGIA
HORARIO: LUNES A VIERNES: DE 10 A 14 Y DE 16 A 20 HRS.
SABADOS DE 10 A 13 HRS.
CONSULTORIO: ZAPATA 49-B OTE. TEL. 2-47-66
PART: ENCINO 96 SAN JUAN TEL. 3-28-31
TEPIC, NAYARIT, 63000

CASA DE CAMBIO
"NAYAR"

Han iniciado sus operaciones otorgando los siguientes servicios:
COMPRA-VENTA de Monedas de Oro y Plata.
COMPRA-VENTA de Billetes (Dólares) mejorando cotizaciones Bancarias.
Cambio de cheques personales, giros telegráficos, postales, etc, aplicando porcentajes moderados.
Contamos con Equipo para detectar la autenticidad de los billetes (dólares).
Antes de realizar sus operaciones, sugerimos nos visite.

NUESTRO LEMA
SERVICIO SERIEDAD SEGURIDAD

HORARIOS: De 9 A.M. a 8 P.M.

San Luis 114 Nte. Tepic, Nay., Tel. 2-00-15

LAS DROGAS DESTRUYEN

SOLICITO

MUCHACHO REPARTIDOR DE PERIODICOS
REPARTIR DE 3 A 6
ENTREVISTA POR LA MAÑANA . ALLENDE 216 PTE. ALTOS

A todos nuestros clientes por este medio, suplicamos pasar a recoger sus equipos eléctricos; en caso contrario, estos serán rematados.

AUDIO Y SISTEMAS DE COMUNICACION
Allende 149 Pte.
Salvador Mariscal H.

TRES ESTRELLAS DE ORO
TRANSPORTES NORTE DE SONORA
TNS
OFRECE SU
SERVICIO DE PRIMERA CLASE PULLMAN
DIRECTO VIA CORTA
MEXICO - TEPIC
(7:45 DE LA TARDE)
VENTANILLA
CENTRAL DE AUTOBUSES DEL NORTE
TEPIC - MEXICO
(7:45 DE LA TARDE)
CENTRAL CAMIONERA

Transbordador Norteamericano Lleva Hasta Orbita Sonda Galileo

WASHINGTON.- El transbordador espacial norteamericano Atlantis y los cinco astronautas que lo tripulan volaron sin problemas hasta colocarse en órbita, para comenzar una misión de cinco días durante la cual deben desplegar la nave espacial Galileo, que ha de emprender un viaje de seis años hasta Júpiter.

El Atlantis se elevó desde la plataforma de lanzamiento, coronando una columna de llamas y humo, a las 12 y 53 minutos de la tarde del 18 de octubre en el Centro Espacial Kennedy, en la Florida. Dos minutos después del despegue, los dos cohetes impulsadores de combustible sólido terminaron de quemarse y se desprendieron, mientras el trasbordador seguía vuelo, empujando por sus tres motores principales, hasta alcanzar una órbita terrestre a 294 kilómetros de altura.

"Se ven maravillosos al ir hacia arriba", les dije a los astronautas la misión de control en Houston, Texas. "Felicitaciones a todos ustedes".

Los astronautas debían desplegar la nave espacial Galileo desde el compartimento de carga del transbordador aproximadamente seis horas y media después del despegue. Una vez que Galileo quede desplegado a una distancia prudencial del transbordador, su propio cohete impulsador se encenderá para lanzar a a la astronave en su viaje hasta Júpiter.

Galileo tendrá que seguir una trayectoria de forma curva que lo hará pasar una vez cerca de Venus y dos veces cerca de la Tierra, para hacerle adquirir, gracias a la fuerza de gravedad, suficiente velocidad como para alcanzar a Júpiter, el mayor planeta del sistema solar. A lo largo de su ruta Galileo hará observaciones de la luna, de Venus y de por lo menos un asteroide.

Una vez que llegue a Júpiter, en Diciembre de 1995, galileo soltará una sonda de forma cónica que se zambullirá en las capas de nubes que envuelven el planeta y tomará la primera muestra de la atmósfera joviana. El propio Galileo girará en torno al planeta durante 22 meses, para recopilar datos acerca de las 16 lunas de Júpiter y llevar a cabo prolongadas observaciones del planeta.

La tripulación del transbordador espacial, compuesta por el Comandante Donald Williams, el piloto Michael McCulley y los especialistas de misión Shannon Lucid, Ellen Baker y Franklin Chang-Díaz, llevarán a cabo también experimentos médicos y de otra índole científica durante la misión del transbordador. El Atlantis debe aterrizar el 23 de Octubre en la base Edwards de la Fuerza Aérea en California.

El lanzamiento de la sexta misión del trasbordador espacial que tiene lugar después del accidente del Challenger había sido fijado originalmente para el 12 de Octubre, pero la labor de reemplazar una computadora defectuosa en el motor principal aplazó el vuelo hasta el 17 de octubre. En esta última fecha, los aguaceros que cayeron sobre la zona de despegue de emergencia del transbordador en el Centro Espacial Kennedy obligaron a una segunda posposición.

Aztlán Aztatán

lían transcurrir los días de nuestros ancestros.

Dentro del programa elaborado con motivo del inicio de la Feria de la Mexicanidad, se incluyeron ceremonias y danzas autóctonas de nuestras etnias nayaritas como son la huichol, cora, tepehuana y mexicanera, así como la interpretación de melodías de inspiración, prehispánica, las que estuvieron a cargo de los prestigiados grupos de esa especialidad musical llamados Colimotzin, Yodoquinci y Toltecáyotl, los que se han caracterizado por su incensante investigación de nuestro pasado cultural indígena, a fin de dar la debida difusión a las melodías de los tiempos precortesianos.

El Profr. Meza Gutiérrez, a quien ya se hizo alusión, nos dijo que esos grupos forman parte del taller de danza autóctona de un centro de investigación y difusión cultural de la ciudad de México, D.F., que además funciona como una nstitución educativa donde se enseñan diversos dialectos, entre los que mencionó el náhuatl, purépecha y el otomí, aparte de impartir matemática prehispánica y de tener talleres de música y de reparación y construcción de instrumentos para interpretar debidamente las inquietudes melódicas de nuestros aborígenes.

Nos comentó también que él es el director de dicho centro y que se especializan en la puesta en escena de las distintas ceremonias de los diversos grupos étnicos que existen en el país. sobre ese particular expresó que recientemente celebraron la Danza del Sol en Ocuilán, Estado de México, a la que acudieron representantes de pueblos autóctonos de Canadá, Estados Unidos, México, Guatemala y Brasil.

Pasando a otro punto del programa, diremos que el domingo anterior, a partir de las 17 horas, se ofrecieron ofrendas y rituales por los calpullis Tolcáyotl, Malinalco, Coacalco, tepetlixpa y las cuatro etnias indígenas ya mencionadas, los cuales se realizaron bajo la siguiente secuencia u orden:

Namictiliztli o Ceremonia de casamiento, un cuadro de la vida cotidiana de los mexicas. Tlaltikpak I Toka o ceremonia de siembra de nombre; La Danza ofrecida al dios Huitzilopochtli; Encendido del Fuego de la Mexicanidad; Canto a la Peregrinación Azteca, cuya autoría es del doctor Enrique Castro Ovalle y que fue interpretada por primera vez en estas fiestas por Alicia Torres Garza, Marco Antonio Saldaña, Viola Trigo y Juan Manuel García; todos ellos bajo la dirección de María Pilar Vidal y la interpretación musical de la Banda de Musical del Gobierno del Estado.

De la misma manera se ofreció la Danza del Aguila Blanca y, como números finales del programa, se hizo el llamado del dios Huitzilopochtli para el inicio de la peregrinación a la vez que se emprendía la marcha hacia la Isla de Mexcaltitán, rememorando la salida de nuestros ancestros hacia la zona central de nuestro país en busca de su destino.

Cabe mencionar que en todos los eventos se contó con la presencia distinguida del gobernador Celso Humberto Delgado Ramírez, así como la del presidente municipal de Tecuala, Salvador Núñez García, de los gobernantes de nuestras etnias nayaritas, así como de otras personalidades que sería prolijo enumerar.

Tampoco podemos dejar de comentar la gran disposición de los habitantes de San Felipe Aztatán para que esta fiesta de la Mexicanidad pudiera tener el mejor lucimiento, a tal grado que sus casas lucieron recién pintadas y sus calles libres de maleza, despejadas y limpias, lo que causó una magnífica impresión entre todos los concurrentes.

En lo que se refiere al último punto del programa, o sea la peregrinación hacia la Isla de Mexcaltitán, ésta encabezada por el ejecutivo del estado siendo acompañado en todo el trayecto por un numerosos grupo de personas, a quienes no importó las altas horas de la noche en que se salió de San Felipe Aztatán, para tomar parte activa en este evento histórico que fue una vívida reminicencia de la partida de las siete tribus nahuatlacas que habrían de fundar la gran ciudad de México Tenochtitlan para asombro del mundo antiguo.

IMPRESORA DE NAYARIT

12 de Octubre No. 194 Sur
(FRENTE AL MOLINO)
Tel. 3-45-74

LE CONSTRUIMOS SU CASA EN TRES SEMANAS . . . . . .

PARA LA NUEVA GENERACION DE COMPRADORES DE CASA HABITACION, QUE INTERPRETAN Y OBSERVAN COMPLACIDOS LOS CAMBIOS QUE LLEVAN CONSIGO, DISTINTAS ALTERNATIVAS DE ECONOMIA.- OFRECEMOS DE NORMA, CON LA TECNOLOGIA DE LA CASA ESTILO CALIFORNIANO.-

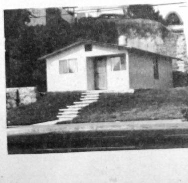

- RAPIDEZ EN SU EDIFICACION: (abatimos en 80% el tiempo normal de construcción; comprobado, pues terminamos en 9 días, nuestra casa demostración en Boulevard Tepic-Xalisco No. 80, ¡Admírela!).
- DISEÑAMOS A SU GUSTO: (le proyectamos de inmediato la casa que requieran sus necesidades).
- BELLEZA - FUNCIONALIDAD: (Usted selecciona los acabados interiores y exteriores y le orientamos para un mejor aprovechamiento de espacios).
- ECONOMIA INDISCUTIBLE: (comparado con gastos en obra tradicional, es sorprendente el 37% menos de costo al construir con nuestro sistema).
- UTILIZAMOS MATERIA PRIMA DE LA MEJOR CALIDAD: (estructuramos con madera de pino escogida, de regiones productoras muy frías, tratadas contra plagas de roedores, termitas, polillas, etc., estufadas, desflemadas al 88%, no les afecta el clima húmedo del estado.
- TERMICAS: (frescas en verano y confortables en invierno.- Todo previsto, para una larga duración).

INFORMES: En la casa demostración, Boulevard Tepic-Xalisco Número 80, ó en "VALENCIA OVALLE, CONSTRUCCIONES CIVILES", S.A., Av. Sangangüey No. 10, Fraccionamiento Jardines de la Cruz, teléfonos 3-43-40 y 3-43-90 en Tepic, Nayarit.

VASAN
Auto Partes

VENTA DE REFACCIONES PARA TODA CLASE DE "VEHICULOS"
LOS MEJORES PRECIOS DEL MERCADO.
¡VISITENOS!
PROPIETARIO: ALVARO SANDOVAL PASOS
P. SANCHEZ No. 167 SUR.
TEL. 3-82-46
TEPIC, NAY.

EL VOLUNTARIADO NAYARIT.

LA SUB'SECRETARIA GENERAL DE GOBIER.

LA GRAN FRATERNIDAD UNIVERSAL

INVITAN

A

LA CONFERENCIA

SOBRE

LA ACUPUNTURA

MITO O REALIDAD

Noviembre 15 a las 18:00 horas.

Auditorio del Tribunal Superior de Justicia.

El Líder de la CNPP se Pronuncia por un 20 por Ciento al Precio de la Caña de Azúcar

POR PERCIDES CASTRO

MEXICO, D.F. (NOTIPRESS).- El líder de la Confederación Nacional de la Pequeña Propiedad Jesús González Corta-zar se propció por un incremento de 20 por ciento al precio del azúcar medida que considera beneficiana a la industria y que terminara con la llamada "Economia Ficción" y el gobierno al final podria dejar de subsidiar con 800 mil millones de pesos el consumo.

Aseguró el funcionario que este incremento de ninguna manera representa salose de la concertación pues solo se aumentara el precio de la caña de azúcar y los salarios de los trabajadores del ramo pero no significa aumento al producto.

Entrevistado al término de la reunión de la Comisión de seguimiento y evaluación del PECE González Cortazar señaló que en los próximos dias habra reuniones para discutir la reestructuración del precio de la caña de azúcar buscando dar solución a la demanda de aumento de salario de los cañeros.

Reiterò que hasta este momento esta en estudio incrementar en 13.7 por ciento el precio de la caña de azúcar y los salarios de los trabajadores "hay especulación en estos momentos porque los comerciantes estàn en espera de alzas, pero estas no se harán al producto final.

Los diputados de todas las fracciones se reunieron con el gobernador del estado Celso H. Delgado Ramirez para tratar diversos asuntos.

Aspecto general del desayuno de trabajo de la Federación Estatal de Profesionales y Técnicos.

La Presea "Gold Awar" le Fue Otorgada a un Inminente Médico Mexicano

MEXICO, D.F. (NOTIPRESS).- El Doctor Francisco Hernández Orozco Director del instituto Nacional de la Comunicación Humana recibió de los Directivos de la Federación Internacional de Otorrinolaringologia la Presea "GOLD AWARD".

Al entregarse la medalla de oro y un diploma, se dijo que el primer medio latinoamericano que recibe esa distinción en reconocimiento a su experiencia y contribución a los Otorrinolaringologos y a la comincación humana.

Se afirmó que las contribuciones y aportaciones que ha dado el Especialista Mexicano no solo de beneficio para la especialidad en nuestro Pais, sino a nivel internacional.

También en la misma ceremonia en que le otorgaron esas distinciones horacio Orozco fue designado Consejero Vitalicio de la citada Federación que fue creada hace 25 años en Japón.

Se Analiza Aumento a Salarios Minimos

POR PEDRO MONTES DE OCA.

MEXICO, D.F. (NOTIPRESS).- La Comisión Nacional de Salarios Mínimos empezó esta tarde a analizar el porcentaje que debeca darse a los miniSalarios, mismos que podrían ser tentativamente del 10 por ciento.

Mientras tanto, Lorenzo Duarte García, Presidente del Congreso del Trabajo aún cuando no quso adelantar el porcentaje de aumento que solicita, hizo ver que estos pudieran ser de acuerdo al indice inflacionario que se tiene previsto para fin de año.

El Dirigente de la cúpula obrera insistió en que es necesario resarcir el poder adquisito del trabajador por lo que según estudios economicos el aumento a los salarios tendrían que ser entre 10 y un 12 por ciento, que aunado al 8 por ciento conseguido en julio pasado, sumarían 20 por ciento.

Por su parte, la Presidente del Organismo Tripartita norma Samaniego, puntualizó que primero se van a revisar las propuestas de los sectores empresarial obro y gubernamental, a fin de que se llegue a un resultado con juicio de manera oficial, reconoció que estos incrementos pudieran entrar en vigor en enero de 1990 y no en diciembre próximo como lo pedía la Confederación de Trabajadores de México.

Los Empresarios son los que más estaran y afiejan para no perder sus ganancias, dijo un Representante Obrero ante la citada Comisión Nacional Javier Pineda, al señalar que los Lideres Empresariales no quieren perder terreno pese a las constantes violaciones de precios de artículo de primera necesidad.

LA ALEGRIA DE RECIBIR EL AÑO NUEVO, DISFRUTARLO CON GENTE AMABLE, ALEGRE, GOZAR DE SUS PLAYAS, CULTURA Y DE SU CONTAGIANTE VIDA NOCTURNA

SALIDA: Diciembre 26 y 27 de 1989.

REGRESO: Enero 02 y 03 de 1990.

PRECIO POR PERSONA:

$ 596.00 USD.

INCLUYE:

- Tarifa Aerea GDL-HAV-GDL, Impuesto Incluído.
- 7 Noches de Alojamiento Hotel Primera Clase en La Habana.
- 2 Alimentos Diarios.
- Traslados Aeropuerto-Hotel-Aeropuerto.
- Brindis de Bienvenida.
- Visita de Ciudad.
- Excursión a playa de Varadero.
- Visita al palacio de Artesanía.
- Traslado al Show del Tropicana (No incluye cover, ni consumo).
- Visa Cubana.

Av. Allende 80 - A Pte.
Apartado Postal No. 500
Tels. 2-42-40, 2-43-03 y 2-15-19
Telex 01108 APSME
Tepic, Nayarit, Méx.
C. P. 63000

RESTAURANTE JARDIN